O TEMPO
TEMPO: Bom.
TEMP.: Elevada.
VENTOS: Quadrante, Norte, frescos.
MÁXIMA: 37,8.
MÍNIMA: 20,1.

Diario Carioca

☆ UM JORNAL DO RIO PARA TODO O BRASIL ☆

ANO XXX — N. 8.979 · Rio de Janeiro, 19 de outubro de 1957 · PREÇO: CRUZEIRO 1,50

Fundador
J. E. DE MACEDO SOARES

O MÁXIMO DE JORNAL NO MÍNIMO DE ESPAÇO

12 PÁGINAS

DC PROMOVE SOLUÇÃO: GREVE

A greve do Jânio Quadros

POR CERTO, tem ocorrido aos leitores a mesma estranheza que ocorre aos jornalistas, diante das repetidas coincidências de ameaças e atentados contra a segurança da ordem socil e política, revelando a atividade da conspiração que nos envolve. Ontem, foi a convulsão em Alagoas. Ao mesmo passo, a resistência dos posseiros no Paraná. Anteriormente, a impaciência que a excursão udenista provocou no Rio Grande do Sul.

Os fatos mais graves, porém, preparavam-se em São Paulo, pois que tudo quanto lhe acontece é grave e demonstra o desequilíbrio da Federação. Assim, os paulistas cogitaram de uma caminhada sôbre a Capital da República, com o intuito de forçar o seu Govêrno a modificar a gestão financeira, de jeito a tornar proibitiva a exportação do café pelo alto preço da produção.

Já sabemos que o país está atravessando uma crise monetária com terríveis reflexos nas suas finanças e economia. Também sabemos que a capacidade de recuperação do Brasil é de molde a nos tranquilizar, salvo se os governantes desgovernados manifestarem o firme propósito de nos arruinar definitivamente.

O MAIS grave, no caso de São Paulo, é que os seus poderes públicos (estatais e municipais) são os instrumentos de uma luta facciosa que põe em jôgo os interêsses políticos, o amor próprio e uma noção errada de prestígio dos dois litigantes. Assim, a batalha paulista está um pouco deslocada do campo social, aproveitando-se das reações políticas que incompatibilizam o Estado e a Prefeitura, sendo, porém, exato que, na emergência, as responsabilidades do Estado são infinitamente maiores do que as da administração paulistana.

As atitudes e os acontecimentos vão se revelando aos poucos, à medida que se instalam as divergências e insatisfações. O sr. Janio Quadros temperou a greve e assumiu sérios compromissos com as entidades trabalhistas que deveriam desencadeá-la, escolhendo um momento delicado e perigoso para completar o cêrco das indústrias.

Iniciadas as desordens, as agressões pessoais e as depredações materiais, o governador quís voltar atrás, maltratando e finalmente expulsando do Palácio do os organizadores e dirigentes dos comandos e piquetes da greve. Tanto o movimento foi planejado com a presença do Governador, que, desde sua abstenção, os operários arrefeceram e a greve entrou em pleno abatimento.

POR OUTRO lado, estamos vendo que o Presidente da República muito sensatamente recusou colocar no terreno político a agitação que seus inimigos desejavam espalhar por todo o país e firmou ainda mais essa posição de imparcialidade e disciplina, mantendo no comando do II Exército o ilustre general Hascket Hall, a quem não podia escapar a singular revelação do governador, quanto à sua associação com os grevistas que tiveram prazo de algumas horas para se mostrarem seus amigos, depois da revelação de serem seus cúmplices. Mas, os trabalhadores ganharam mais uma vez a experiência dos seus sacrifícios e de quem os aproveita.

J. E. DE MACEDO SOARES

O presidente Juscelino Kubitschek, em palestra com a delegação do Comando-Geral da greve paulista, no Catete

Os três representantes dos 400.000 grevistas na redação do DIARIO CARIOCA, em companhia do nosso chefe da reportagem, José Augusto de Almeida, antes de partir para o encontro com JK

Patrões interessados, admite líder grevista

— Nossa greve é legal, reivindicatória, pacífica, apolítica e justa — disse ontem, ao presidente Juscelino Kubitschek, o metalúrgico Remo Forli, ao transmitir, no Catete, ao Chefe do Govêrno, o apêlo dos seus 400.000 companheiros em greve, no sentido de que o Presidente da República intervenha junto aos patrões, para o atendimento das reivindicações salariais dos operários.

O líder grevista, membro da Delegacia do Comando-Geral do movimento que o DIARIO CARIOCA levou ao Catete, fêz um longo relato dos motivos pelos quais foi deflagrada a greve, e frisou saber que o movimento era do interêsse dos patrões, mas a intransigência obrigou os empregados a paralisar o trabalho.

EXPOSIÇÃO DOS GREVISTAS

O metalúrgico Remo Forli, em companhia do gráfico Benedito Lucas Sales e do tecelão Inácio Picasso, viera ao Rio especialmente para se avistar com o Presidente da República e com o Ministro da Guerra, e fêz longa exposição do movimento grevista, iniciando suas declarações com a seguinte afirmativa:

— Sr. Presidente, antes de iniciar o relato dos motivos que nos levaram à greve, desejo, em nome dos 400 mil operários que fazem parede em São Paulo, agradecer a acolhida que V. Exa. nos está dando.

OS CINCO PONTOS DA GREVE

Dito isto, informou que os operários haviam estabelecido, antes de deflagrarem o movimento, cinco pontos bases, para evitar que a greve fosse desviada de seus objetivos por elementos interessados em desordens ou por interpretações falsas.

— O movimento — afirmou — era legal, reivindicatório, pacífico, apolítico e justo.

Representava, apenas, o derradeiro esfôrço dos operários no sentido de alcançar a melhoria salarial que reivindicavam e a que os patrões não quiseram atender.

ÚLTIMO RECURSO

— Nós só recorremos a êsse recurso extremo — frisou o metalúrgico Remo Forli — depois de fechadas tôdas as portas para um entendimento. Os patrões não quiseram fazer nenhum acôrdo e chegaram ao extremo de se negarem ao debate com os representantes dos sindicatos de classe.

NECESSIDADE DO AUMENTO

Passando a focalizar a razão determinante da reivindicação do aumento salarial, o sr. Remo Forli declarou que, de acôrdo com estatísticas levantadas pelo Ministério do Trabalho, o custo de vida, em São Paulo, subiu na ordem de 31,5 por cento e 21 por cento, o que levou o citado órgão a concordar com a revisão salarial na base de 21 por cento sôbre os salários vigentes.

Os sindicatos que ora se encontram em greve, cujas reivindicações iniciais haviam sido feitas na base de 4' por cento, passaram, então, a pleitear o reajustamento na base de 25 por cento. Era um aumento mais justo que razoável, levando-se em conta que o levantamento feito pelo Ministério do Trabalho continha algumas falhas e, também, considerando-se o precedente aber-

(Conclui na 2.ª pág.)

Paga promessa JK ao Bom Jesus da Lapa

Pagar uma promessa ao Bom Jesus da Lapa e atender a um convite do sr. Vieira de Melo, que o quer levar a Jacobina, são os objetivos da visita que o sr. Juscelino Kubitschek fará à Bahia (região do São Francisco), no fim dêste mês.

A promessa ao Bom Jesus da Lapa foi feita em intenção da sua filha Marcia, quando esta se achava enferma. Quanto ao caso de Jacobina, sabe-se que, há um mês, a pedido do governador Balbino, o Presidente da República cancelou visita programada, para não interferir na política interna da Bahia, desde que sua presença naquela cidade era interpretada como ato favorável à candidatura do sr. Vieira de Melo.

GRÁFICO EXPLICOU INCIDENTES

Falando em nome dos gráficos, o líder operário Benedito Lucas Sales, membro da delegação do Comando-Geral da greve paulista, reafirmou ao presidente Juscelino Kubitschek que os grevistas, conforme já frisara seu companheiro Remo Forli, não desejam criar embaraços para a administração federal; querem, apenas, o atendimento de suas justas reivindicações.

— O movimento, Presidente — disse — é pacífico e não tem ligações políticas. Qualquer incidente que tenha ocorrido foi motivado por circunstâncias alheias à nossa vontade. Partiu do fato de terem sido alguns operários agredidos a bala pela polícia particular de algumas fábricas. Trata-se de uma reação de momento, sem nenhum plano pré-estabelecido.

AJUDA E DISPOSIÇÃO

Procuramos estabelecer contato com V. Exa. não só pela confiança que o seu Govêrno nos inspira, mas, também, pelo fato de nos sentirmos obrigados a colocá-lo a par dos acontecimentos, que, infelizmente, têm chegado deturpados nesta cidade.

— Não há — frisou — procedência no noticiário alarmista veiculado por alguns jornais cariocas. O clima em São Paulo (pelo menos dos grevistas) é de paz. Não desejamos perturbar a ordem, mesmo porque, solidários com o Govêrno de V. Exa., não poderíamos resolver nossas questões dessa maneira. Contamos com a boa vontade e a compreensão de V. Exa. para a resolução do caso que, embora já esteja na Justiça, ainda poderá ser resolvido por acôrdo, e nos apresentamos com a disposição de recomendar e lutar por êsse objetivo.

OUTRAS QUESTÕES

O sr. Benedito Lucas Sales aproveitou a oportunidade para pedir ao Presidente da República a manutenção do tabelamento da carne; o congelamento dos preços dos gêneros de primeira necessidade e a solução para a crise do IAPI de São Paulo — já do conhecimento presidencial.

Proposta de JK foi levada a São Paulo

O presidente Juscelino Kubitschek propôs, ontem, à delegação do Comando-Geral da greve paulista que veio ao Rio expor-lhe as reivindicações pos paredistas, que aceitem a proposta patronal de aumento de 20% imediato, sem prejuízo de sua reivindicação de 25% nos dissídios que serão jugados na próxima semana, fazendo cessar imediatamente a greve.

O encontro do Presidente da República com os grevistas foi promovido, por solicitação dêstes, pelo DIARIO CARIOCA, que recebeu na sua redação os líderes operários, ontem de manhã, levando-os imediatamente ao Catete, para que transmitissem ao sr. Juscelino Kubitschek o pedido de seus 400.000 companheiros da intervenção presidencial no sentido do atendimento de suas reivindicações, ao mesmo tempo em que faziam um relato de como se vem, na verdade, desenrolando a greve, por considerar que alguns jornais do Rio deturpam os fatos.

RECEBEU NA HORA

O sr. Juscelino Kubitschek, embora só tenha tomado conhecimento da vontade dos delegados grevistas no momento em que os mesmos, acompanhados do jornalista Pompeu de Sousa, diretor do DC, se encontravam no Catete, interrompeu imediatamente a audiência que concedia aos parlamentares, para ouvir os representantes do Comando-Geral da Greve.

No encontro, que durou cêrca de duas horas, o Presidente deu a palavra a dois dos três membros da delegação, ouviu-lhes a detalhada exposição de suas reivindicações e do modo como se vem processando a greve, eminentemente pacífica, e, depois de ouvir também o deputado Batista Ramos — que se juntara à delegação dos grevistas — dirigiu-lhes a palavra, numa exposição, simples e destituída de formalismos, do empenho atual do seu Govêrno em debelar a crise econômica, a exemplo do que fez, anteriormente, com as crises militar e política.

SITUAÇÃO ENCONTRADA

— A situação em que os senhores se encontram — começou o Presidente — é motivada por males que, há muito, vêm afligindo o Brasil, e que foram encontrados pelo meu Govêrno, cuja disposição é de atacá-los de tôdas as formas, a fim de podermos desfrutar, em futuro próximo, uma situação de equilíbrio e, mais adiante, de bonança.

— Quando assumi o Govêrno deparei com três crises graves e sucessivas. Primeiro a militar, depois a política e, finalmente, a econômico-financeira. As duas primeiras já foram vencidas. Resta a última — a mais grave —, que, no prazo máximo de um ano, espero debelar.

CRISE MILITAR

— Assumi o Govêrno — disse o Presidente —, como os senhores devem ter conhecimento, sob uma crise militar de proporções alarmantes. Graças aos intuitos pacifistas do meu Govêrno e ao alto grau de patriotismo das Fôrças Armadas, conseguimos superar essa crise. Hoje temos Exército, Marinha e Aeronáutica entregues aos seus afazeres específicos, proporcionando uma situação militar perfeitamente estável, e garantindo a estabilidade do regime em nosso país. Os chefes militares confiam no Presidente da República e o Presidente da República confia nos chefes militares.

— Sòmente por pilhéria — ajuntou — se poderá falar, no momento, em golpe militar no Brasil. Não acredito mesmo, que os poucos que alem tenham convicção de suas próprias palavras. O exemplo de patriotismo e a demonstração de acatamento da vontade popular demonstrados pelas Fôrças Armadas são, além de grandiosos, muito recentes para permitir qualquer tentativa nesse sentido.

CRISE POLÍTICA

Finalizando, com essas palavras, o retrospecto da crise militar encontrada, o presidente Juscelino Kubitschek passou a focalizar a crise política (também vencida), lembrando, inicialmente, que, quando assumiu o Govêrno — (se não me engano — disse), 11 governadores eleitos pelos partidos da Oposição estavam em franca hostilidade ao Governo Federal.

— Essa situação — continuou — criada sem dúvida, pelo envenenamento dos espíritos, provocou a desconfiança e a conseqüente hostilidade ao Govêrno Federal.

— Ainda não tinhamos vencido um ano de Govêrno e já havíamos conseguido desarmar os espíritos. Nenhum dos gover-

(Conclui na 2.ª pág.)

Pequenos obstáculos à solução da crise

SÃO PAULO, 18 — (De Mário Ribeiro, enviado especial do DC) — Em assembléia realizada às últimas horas da noite de hoje (sexta-feira), os dirigentes da Aliança Inter-Sindical resolveram rejeitar, em princípio, a proposta conciliatória feita pelo Presidente da República.

O sr. Irineu Mendonça, delegado Regional do Trabalho, continua entretanto em grande atividade junto aos líderes industriais e operários e afirmou que espera para breve uma solução da crise, que só depende de serem superados pequenos obstáculos.

PRAZO DE OITO DIAS

O sindicato dos trabalhadores das indústrias de produtos farmacêuticos e químicos, reunido ontem em assembléia geral, resolveu conceder aos empregadores um prazo de oito dias para que atendam às suas reivindicações de melhores salários, findo o qual, se nenhuma solução fôr dada ao assunto, será decretada a greve.

INVASÃO DE SINDICATOS

As últimas horas de hoje (sexta-feira) vários líderes sindicais de São Paulo estavam se dirigindo a São Caetano do Sul, a fim de verificar a procedência das notícias de que sindicatos daquêle município tinham sido invadidos pela cavalaria da Fôrça Pública do Estado.

102 SINDICATOS PRONTOS PARA A GREVE

O líder sindical Cecílio Becker declarou hoje que pelo menos cento e dois sindicatos, que abrangem mais de meio milhão de trabalhadores estão prontos para deflagrar sua greve, dependendo apenas do que resolvam as respectivas assembléias gerais, com data já marcada para decidir sôbre o assunto.

PARA EVITAR NOVAS ADESÕES

O novo Delegado Regional do Trabalho, sr. Irineu Mendonça, está desenvolvendo grandes esforços para que não se verifiquem novas adesões ao movimento grevista, que a esta altura já espera poder debelar com as providências já tomadas.

O sr. Irineu Mendonça apresentou a empregados e empregadores a seguinte proposta para o têrmo da greve: 1º — Acatar a decisão do TRT sôbre os dissídios enviados àquele órgão; 2º — Regresso imediato dos grevistas a seus postos de trabalho; e 3º — Que os empregadores não recorram de quaisquer decisões do Tribunal Regional do Trabalho.

DIREITOS ASSEGURADOS

O Delegado Regional do Trabalho esclareceu que tanto os trabalhadores que se encontram em greve quanto os que estão trabalhando têm suas reivindicações

(Conclui na 2.ª pág.)

Os líderes grevistas ao descerem, ao aeroporto Santos Dumont, do avião que os trouxe de São Paulo, para transmitirem ao Presidente da República o apelo de seus companheiros

Lamentou excessos e aconselhou: gen. Lott

Na visita ao general Lott, os membros-delegados do Comando da Greve, plenamente satisfeitos com o resultado da conferência com o Presidente da República, limitaram-se, pela voz única do gráfico Benedito Lucas Sales, a transmitir ao Ministro da Guerra a segurança de que seu movimento, de caráter estritamente legal, teria e manteria caráter rigorosamente pacífico e ordeiro.

Desautorava, assim, e denunciava como provocação de elementos estranhos ou da polícia privada das emprêsas empregadoras todos os conflitos acaso havidos até esta altura. Podia, entretanto, assegurar que o Comando da Greve tomara tôdas as providências para que tais acontecimentos não voltassem a se verificar, podendo, assim, o Exército nacional, receber, através de seu chefe máximo, em cuja ação todos os trabalhadores confiam, a reafirmação do apoio e colaboração dos operários paulistas ora em movimento grevista na defesa de suas justas reivindicações salariais.

RESPONSABILIDADE

Em resposta, o Ministro da Guerra agradeceu a comunicação, lamentando, em têrmos enérgicos, os sucessos turbulentos e até sangrentos, notadamente as depredações que se tinham verificado no decorrer da greve paulista. Se o Comando da Greve era estranho e repudiava tais atos, entretanto não se poderia eximir à responsabilidade, ao menos indireta, dos mesmos. E' que, tomando a iniciativa do movimento, tornava-se, responsável por todas as suas conseqüências, mesmo as involuntárias.

Um conselho que dava aos promotores de greve era o de que, quando constituissem piquetes de greve não só os instruissem a agir ùnicamente por meios suasórios, mas ainda que providenciassem braçadeiras ou quaisquer outros distintivos inconfundíveis, a fim de evitar que a ação de elementos estranhos venha a servir a odios ou interêsses estranhos aos dos verdadeiros promotores do movimento. Louvou a providência anunciada pelos emissários paulistas, de criar grupos de vigi-

(Conclui na 2.ª pág.)

Na longa reunião do Catete, o jornalista Pompeu de Sousa, diretor do DIARIO CARIOCA, intervém nos debates em que os grevistas expuseram ao sr. Juscelino Kubitschek a verdade sôbre o seu movimento

No Palácio da Guerra, e ainda acompanhados do diretor do DIARIO CARIOCA, os líderes operários palestram com o general Lott, que tem à sua direita o deputado Armando Falcão

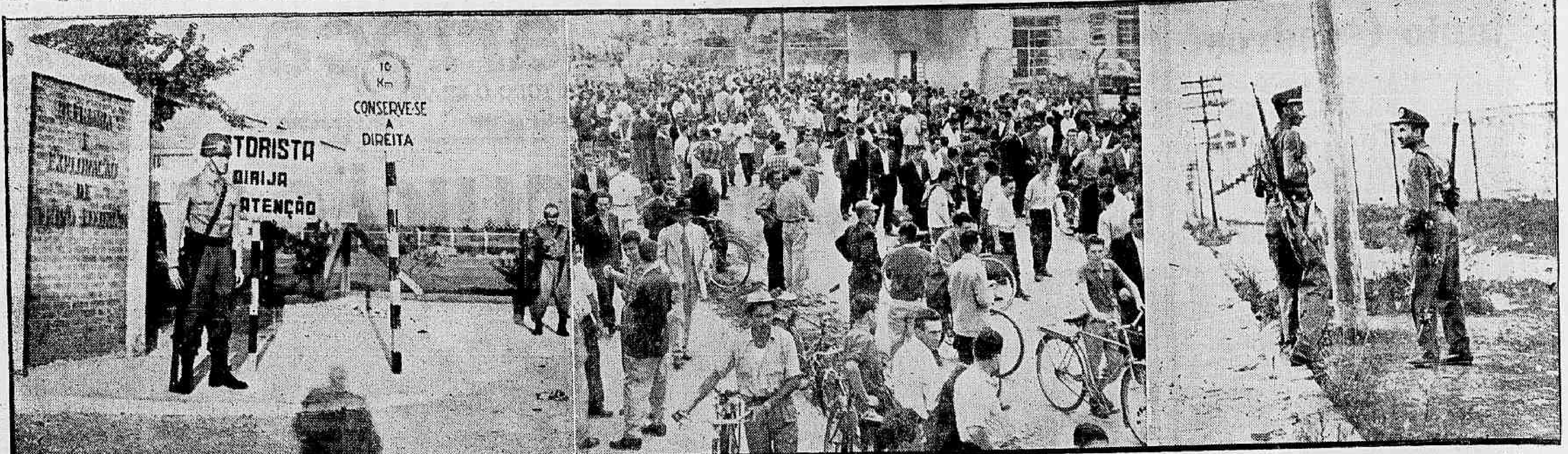

Três flagrantes tomados na cidade de São Paulo, no auge da agitação desencadeada pela greve. Soldados da Polícia e do Exército, entretanto, em determinação à ordem do Presidente da República, em primeiro lugar, e, depois, do sr. Jânio Quadros, passaram a custodiar as fábricas, algumas delas alvo de depredações em conseqüência de atritos provocados pela ação dos piquetes grevistas

NEGA INDÚSTRIA DAR OS 25% DE AUMENTO

Desiguais os níveis para cada grupo

SÃO PAULO, 18 — (De Mário Ribeiro, enviado especial do DC) — Mesmo que tenham de desobedecer a uma determinação do Tribunal Regional do Trabalho, os industriais paulistas não concederão a seus empregados o pleiteado aumento de 25% sôbre os salários atuais — afirmou hoje ao DC o sr. Antônio Devisati, Presidente da Federação das Indústrias de São Paulo.

Explicou o sr. Devisati que o Tribunal poderia determinar aumentos de 21% e 31,5%, já que êstes são os índices de aumento de custo de vida fornecidos pelo Serviço de Estatística da Previdência do Trabalho; e que o aumento não pode ser igual para as cinco categorias de trabalhadores em greve, uma vez que os padrões da vigência dos respectivos acordos são distintos e distintos conseqüentemente os índices de aumento do custo de vida nesses períodos.

NENHUM AUMENTO

Sob a alegação de que estão enfrentando grande crise financeira, os diretores dos sindicatos das indústrias metalúrgicas não só rejeitaram a proposta conciliatória do TRT para que pagassem um aumento de 25% a seus empregados como afirmaram que nenhum aumento poderá ser aos mesmos concedido.

REJEITARAM 18%

A assembléia geral dos trabalhadores nas indústrias de papel e papelão rejeitou o aumento de 18% proposto por seus empregadores, após a audiência de conciliação realizada no Tribunal Regional do Trabalho.

NOVOS DISSIDIOS

Estudando o problema criado com o fechamento de inúmeras fábricas de setores não atingidos pela greve, o dr. Rio Branco Paranhos, advogado dos grevistas, determinou que os dirigentes dos sindicatos de trabalhadores dessas indústrias encaminhem "ex-officio" ao Tribunal Regional do Trabalho um pedido de dissídio coletivo para proceder à revisão dos acôrdos sôbre salários dessas empresas.

FIESP ACIONARÁ O ESTADO

A Federação das Indústrias de São Paulo recomendou a tôdas as dirigentes de fábricas que procedam a minuciosas vistorias de tôdas as dependências de suas emprêsas, a fim de serem calculados os prejuízos causados pela ação dos piquetes de grevistas.

A Federação das Indústrias pretende acionar o Estado e cobrar dêle a restituição do valor integral dêsses prejuízos, decorrentes, segundo os industriais, da omissão do Govêrno estadual quando solicitado a garantir com a polícia a proteção das fábricas.

EMILIO CARLOS DEFENDE JQ

Momentos antes de embarcar para o Rio de Janeiro, o deputado Emilio Carlos, Presidente do Partido Trabalhista Nacional, afirmou que o governador Jânio Quadros não pode ser responsabilizado pela depredação das fábricas atingidas pela greve.

UDN APÓIA OS GREVISTAS

O diretório regional da União Democrática Nacional, reunido ontem em sessão extraordinária para tomar posição em face da greve dos industriários paulistas, decidiu que será publicado um manifesto, no qual é dada solidariedade parcial aos grevistas.

PSB CONDENA VIOLÊNCIAS

Ao mesmo tempo que a União Democrática Nacional, o Partido Socialista Brasileiro hipotecou solidariedade aos operários em greve no capital e nos municípios vizinhos mas condenou os atos de violência e as arruaças promovidas nas ruas e nas fábricas.

DEIXARÁ O PTB

O sr. Mario Pimenta de Moura, Presidente da Comissão de Reestruturação do PTB e ex-delegado regional do Trabalho, deverá anunciar àquele partido nos próximos dias.

O sr. Mario Pimenta de Moura, que foi acusado pelos industriais de ter o principal responsável pela deflagração da atual greve dos operários na indústria, por haver "encaminhado" as reivindicações dos trabalhadores à Justiça do Trabalho durante mais de dezoito meses, seguirá provàvelmente amanhã para São Paulo, a fim de avistar-se com o sr. João Goulart.

Piquetes paralisam Cerâmica S. Caetano

SÃO PAULO, 18 — (De Mário Ribeiro, enviado especial do DC) — Depois de mais de quarenta anos de funcionamento ininterrupto, os fornos das indústrias de cerâmicas São Caetano foram ontem paralisados por piquetes de greve.

A matéria-prima que se encontrava no interior dos fornos ficou completamente inutilizada e o interior do estabelecimento foi completamente depredado.

PARADO SANTO ANDRÉ

Em face do pequeno contingente de policiais enviados a Santo André para garantia das fábricas atingidas pela greve, os industriais dêste município temerosos de novas depredações, resolveram não reabrir seus estabelecimentos na manhã de hoje, ao contrário do que ontem haviam decidido.

MATARAZZO REABRIU

A direção geral das Indústrias Reunidas Francisco Matarazzo determinou na manhã de hoje a reabertura de tôdas as suas fábricas, em virtude das garantias policiais que recebeu.

Várias dessas fábricas tinham sido fechadas ontem, quando se encontravam sob ameaça de iminente depredação.

PROTEGENDO AS METRALHADORAS

A Fábrica Nacional de Cartuchos e a Fábrica de Metralhadoras e a Laminação Nacional de Metais, de São Caetano, prosseguiram hoje normalmente em suas atividades.

Êsses estabelecimentos estavam desde ontem defendidos por fôrças do Exército, hoje substituídas por soldados da Fôrça Pública do Estado, que já agora protegem também as Indústrias Vasconcelos, produtoras de lentes e outros artigos de alta precisão.

Tôdas essas indústrias são fornecedoras das Fôrças Armadas.

REFORÇADOS OS PIQUETES

Os dirigentes sindicais estão dispostos a intensificar a ação dos piquetes a partir da madrugada de amanhã (sábado) a fim de evitar que a proteção policial favoreça a volta de trabalhadores às suas fábricas.

A partir de amanhã, os piquetes serão reforçados com mais de mil trabalhadores cada um.

JQ NEGOU CREDENCIAIS

O governador Jânio Quadros negou ontem a pretensão dos dirigentes grevistas de receber carteiras credenciais de seus sindicatos para a ação de rua. Os dirigentes pretendiam também que os membros dos piquetes usassem braçadeiras e pudessem utilizar caminhões na campanha contra o "furo" de greve.

POLICIANDO A POLICIA

Como elemento de ligação entre o comando geral da greve e o governador Jânio Quadros, os dirigentes paredistas indicaram o sr. José Ribeiro, Presidente do Sindicato de Empregados em Hotéis, com a função de denunciar ao Chefe do Govêrno paulista tôdas as arbitrariedades que venham a ser cometidas pela polícia contra os trabalhadores grevistas.

QUEM DUVIDAR QUE APAREÇA

Em entrevista coletiva à imprensa, concedida na manhã de hoje no Palácio dos Campos Elíseos, o governador Jânio Quadros afirmou que está mantendo e que pretende continuar a manter a ordem na cidade. "E quem duvidar que apareça", concluiu.

GREVISTAS COM JQ

Uma comissão de líderes grevistas foi hoje recebida pelo governador Jânio Quadros, em entrevista que durou várias horas.

Segundo o sr. João Lousada, um dos líderes operários, o governador do Estado teria prometido ao grupo de retirar o policiamento ostensivo da cidade, caso a ordem voltasse a imperar no setor industrial.

16 MILHÕES DE PREJUIZOS

O sr. Manuel Dias de Carvalho, proprietário da Indústria de Malhas Fictex, localizada em Vila Carioca, totalmente depredada, invadida e saqueada por piquetes de greve, informou hoje que apenas 3 operários foram presos quando abandonavam sua fábrica com máquinas furtadas. São êles Gilberto Cardoso, José Francisco da Silva e Rafael Sales.

Os prejuízos da Indústria de Malhas Fictex, segundo o sr. Manuel Dias de Carvalho, foram calculados em 16 milhões de cruzeiros.

RECOLHENDO MENORES

Por ordem do Juizado de Menores, trezentos fiscais entraram de serviço extraordinário na manhã de hoje a fim de recolher todos os menores que sejam encontrados nos piquetes de greve.

Os menores estão igualmente proibidos de circular desacompanhados depois de meia-noite.

Exercícios de tiro real: pára- . . .

(Conclusão da 11.ª página)

eido a graduação de segundo-sargento o terceiro-sargento Euvaldo Silva, da ajuda CR, a contar de 31 de julho de 57, e classificado no RMR-5 e em conseqüência excluído do estado da CR (Bol. Int. 164/57, do DGP).

31 — Mudança de qualificação — III Exército

O Ch. da 5a. Cia. Pol. Ex. em Rd. 5.ª RM informou que retornou o 3.º sargento-segundo-sargento RG42413, Nelson Pinto Ribeiro, ... ex-officio ... (Bol. Int. n. 164/57, do DGP).

41 — Movimentação — Pelo DGP

Retificação de classificação

De acôrdo com a Portaria Reservada n. 182/57, com a proposta constante do Rd. 1740-E1, de 15 agôsto de 57, do Cmt. da 5a RM e 5a DI e com informação contida no Boletim ... DSG ... retificada para a Cia. do Serviço Industrial da Fábrica de Curitiba ... 1.º sargento ... do DGP ...

De acôrdo com a Portaria Reservada n. 112/57, com a proposta constante do Rádio 114-S2, de 14 agôsto 57, do Cmt. do 3.º Rt. Rec. Mec. com informações contidas no Rádio 152-S2, de 13 set. 57 do Cmt. do 3.º Rt. Rec. Mec. e Enc. 414-DPA-D2-S8, de 25 agôsto 57, foi retificada para o 3.º R Rec. Mec. a classificação do primeiro-sargento ... Sousa Arruá, QMG 02 Cav. Blindada ... Regimento ... da classificação do 3.º RCC, publicada no Bol. Int. 112, de 5 agôsto 57 do Departamento Geral do Pessoal.

POR ESTA DIRETORIA — Blindados, Motorizados e Manutenção — Transferência.

Do Contingente do Forte Imbuí para o GO Ae. de acôrdo com a solicitação ... de 4 setembro 57 do Cmt. do GO Ae ... Anexo I, do Aviso n. 485 ... Sem ônus para a Fazenda Nacional.

de ordem do exmo. sr. Gen. do DGP. constante do Rd. 512-D5, de 4 out. 57, 3.º R. Rec. Mec (Salé-RS) para o 3.º BCC o primeiro-sargento Miguel Figueiredo, 3G60005, QMG 02 Cav. Blindado.

Sem ônus para a Fazenda Nacional, de ordem do exmo. sr. Ministro, conforme Of. 9295 DI/3, de 5 out. 57, do exmo. sr. Gen. Chefe do Gabinete do MG ... o 3.º sargento ... Carmo ... (DO), 9G92665, (Nota 165-D2 55 DPA).

d) — Unidade de origem de praça — Retificação.

Retifico, consoante informação do exmo. sr. Gen. cmt. do CMA 5a. RM, Elel Siqueira Dias, Sr. ... outubro de 57, como unidade de origem do 3.º sarg. Cr. ... soldado Osmarino Gonçalves da Silva, QMG 07, OMP 001 ... Bol. Int. 210, de 14 de set. de 57, desta DPA.

Em conseqüência os órgãos interessados tomem conhecimento. Nota 165/D255 DPA).

II — Requerimentos Despachados Por esta Diretoria

Capitão Eng. Tobias Telles de Sousa, 1G43503, servindo na Escola de Comunicações, solicitando cópias de alterações referentes ao período de 11 maio 1943 a 1 março 1946, ou servindo no Rádio ... Sem alteração. (Nota 215/DI54 DPA).

José Manuel das Chagas, reservista, pedindo reinclusão nas fileiras do Exército. Arquive-se. Não satisfaz as condições do Aviso n. 114 D5 F/57. (Nota 194/D2 55 DPA).

Quarta Parte — Justiça e Disciplina — Sem alteração.

General de Divisão Oscar de Barros Falcão — Diretor do Pessoal da Ativa — Confere com o original — Euclides Monteiro da Silva Braga — Coronel.

"Asas são fatores . . .

(Conclusão da 11.ª pág.)

Promovendo "post-mortem", à graduação de terceiro-sargento, o aluno da Escola de Especialistas de Aeronáutica Inácio Vicente de Sousa, que faleceu em conseqüência de acidente de avião ocorrido em serviço, no dia 5 de julho de 1957, na Base Aérea de Recife, Estado de Pernambuco; promovendo a graduação de terceiro-sargento, e, nesta graduação, reformando "ex-officio", o cabo Altino Gomes da Silva; promovendo à graduação de terceiro-sargento e, nesta graduação, reformando "ex-officio", o soldado Moisés Cândido Sombra; considerando promovido a graduação de segundo-sargento, os terceiros-sargentos José Quintino Lima Castilhos, Helvécio Dantas, Aurino Silva, Elói Siqueira Dias, José de Sousa Lopes, Salvador Tavares de Medeiros, Raimundo Gomes de Magalhães, Manuel José Pereira e Morais, José Ubirajara Dutra Sampaio, Jorge João Howes Ruben, Alcides Moura da Silva, Hélio de Oliveira Melo, Nestor Pamplona Barros, Derly de Figueiredo, Otacílio Araújo de Almeida e Miguel Mendes da Silva; promovendo à graduação de terceiro-sargento, o soldado Virbaldo Teixeira Valença, promovendo à graduação de segundo-sargento; reformando "ex-officio", na graduação de terceiro-sargento, o taifeiro José de Alveida, promovendo ainda, à graduação de segundo-sargento, o terceiro-sargento, o taifeiro Benedito Joaquim de Santana, promovendo-o ainda a graduação de segundo-sargento.

LIVROS NOVOS

CASEI-ME COM A AVENTURA

A Livraria José Olímpio Editôra acaba de lançar a 3a. edição de CASEI-ME COM A AVENTURA, de Osa Johnson, empolgante relato de aventuras numa época em que o espírito romântico da aventura ia vai em acentuado declínio. CASEI-ME COM A AVENTURA é a biografia do famoso Martin Johnson, explorador e cineasta americano falecido num desastre de avião em 1935, escrita pela espôsa do protagonista que foi também a principal participante de suas arriscadas e inconcebíveis emoções. Martin Johnson, filho de um humilde relojoeiro do Estado de Kansas, nasceu realmente marcado para a aventura, para o exotismo, para as viagens. Êsse romantismo, para o homem individual no século XX, principalmente ... um destino marcado pelo ... acontecimentos ... na ... muitos dos mais ... mundo, ... "caçadores de ... "selvagens" ... da espôsa ... aventura, ... o homem ... em favor ... de sua ... Martin Johnson ... e povos ... a vida ... e aventuras ... final e ...

CURSO DE DECORAÇÃO

O Centro Paroquial da Glória iniciará, no próximo dia 31 um curso de decoração de bolos. Outro curso, já em realização, de corte e costura, é inteiramente gratuito, bastando ao interessado levar o material necessário as aulas. Maiores informações, na Rua das Laranjeiras 11.

Rádio Montanheza
1.600 Kilociclos
A Estação para sua propaganda no interior
VIÇOSA — MINAS GERAIS

Américo Brasílico
ADVOGADO
Causas cível e criminais — Av. Presidente Vargas, 435 — 6.º andar — sala 605 — Tel.: 23-0952 ou 38-7081

CONCLUSÕES DA 1.ª PÁGINA

Proposta de . . .

nadores adversários que vieram pleitear medidas deixaram de ser atendidos. Tôdas as suas reivindicações — desde que se relacionassem com o interêsse público — foram satisfeitas.

PRESIDENTE DE TODOS

O Presidente da República fez uma pausa e sempre no tom familiar em que se dirigiu aos representantes grevistas, acrescentou:

— Viram os Governadores; como podem ver todos os brasileiros, que o Presidente da República não é o Presidente de um Partido. O Presidente da República não é o Presidente dos empregados, como também não é o Presidente dos empregadores. O Presidente da República é, apenas, o Presidente de todos os brasileiros. O Presidente da República só tem um objetivo: servir à coletividade brasileira. Ele está acima das questões partidárias, como está indiferente a interêsses de grupos ou facções. Sòmente o bem comum entra nas suas cogitações.

DEVER DE OPOSIÇÃO

— Preocupado, exclusivamente, com os interêsses do Brasil, não poderia estabelecer normas seletivas para os auxílios reclamados pelos Estados, como também não estabeleci igual critério para a liberação de verbas reclamadas pelos membros do Congresso Nacional. Recebidos os pedidos de liberação de verbas são os mesmos providenciados desde que consultem ao interêsse do bem-estar público...

Com referência à Oposição, o Presidente revelou que a mesma tem se conduzido no seu papel de fiscalizar e atacar o Govêrno naquilo que ela acha errado.

— E' do seu dever fiscalizar e combater as medidas governamentais que considere prejudiciais. A essência do regime democrático reclama uma oposição vigilante e combativa. Somente nessas condições está ela desempenhando seu papel na vida política do país.

CRISE ECONÔMICA

O Presidente faz nova pausa, sorve um gole dágua, determina que sejam servidos cafezinhos para os presentes, e passa a focalizar a terceira crise, isto é, a econômica, que considera a mais grave e a única que ainda não conseguiu dominar, apesar dos esforços que tem empregado nesse sentido.

— O problema é complexo e os remédios empregados pelo meu Govêrno, ainda que acertados, exigem um prazo longo para a apresentação dos seus efeitos benéficos.

MENTALIDADE INFLACIONARIA

— Vivíamos, no Brasil, numa mentalidade inflacionária. Não havia preocupação de dinheiro. O industrial, em lugar de se preocupar com a melhoria e modernização da sua indústria, empregando parte dos seus lucros nesse sentido, mandava construir palácios, comprava "cadillacs" e viajava para a Europa. Na volta em caso de qualquer dificuldade recorria (com sucesso) ao Banco do Brasil. O único problema era fazer dinheiro.

— Nessa mesma norma viviam os responsáveis pelos demais ramos de negócios, apesar dos lucros astronômicos que suas emprêsas apresentavam. O hábito de lucros de 200 por cento viciou tanto que, quando êsses cairam, por exemplo, para 50 por cento, passou-se a dizer que se estava tendo um prejuízo de 150 por cento; não se dizia que se estava deixando de ganhar 150 por cento, mas sim que se estava perdendo 150 por cento.

TORNEIRAS FECHADAS

— País de moeda fraca e de economia instável como o nosso, não poderia suportar a orgia de dinheiro por muito tempo. A inflação caminhava a passos largos, já acompanhada de perto pelos seus reflexos negativos. Encontrávamo-nos próximos de uma convulsão social. Só tínhamos um caminho a seguir: fechar as torneiras dos dinheiros públicos para a orgia de gastos supérfluos. Sabíamos que iríamos sofrer violentos ataques com isso mas não podíamos trilhar outro caminho.

— Foi exatamente o que aconteceu: contrariados os interêsses dos "inflacionários", a grita não se fez esperar, iniciando-se então, várias campanhas visando à desmoralização da política econômico-financeira do Govêrno.

APROVEITAMENTO DOS TRABALHADORES

— Os senhores operários, como todos os que vivem de salários, foram os mais atingidos pela onda inflacionária. Sentiram mais, de perto a desvalorização crescente da moeda. Procuraram, natural e justamente, compensar a queda do valor aquisitivo do cruzeiro reivindicando aumento de salários. Não havia outro recurso, desde que a estabilização dos preços, apesar de conseguida — em grande parte, conforme demonstram as estatísticas —, ainda era insuficiente para influir decisivamente no cômputo geral do custo de vida.

— Diante da reclamação, justa e reconhecida pelo meu Govêrno, dos trabalhadores, os interêsses contrariados dos "inflacionários" procuraram capitalizar essa reclamação, procurando forçar o Estado a abandonar sua política de saneamento do crédito.

— Enganaram-se, porém, pois não tenho a menor intenção de modificar a diretriz econômico-financeira do Govêrno enquanto não conseguir dominar totalmente a inflação e promover-se a baixa do custo de vida.

FÔRÇA PARA DOIS

Nessa altura, o sr. Benedito Lucas Sales, representante do Sindicato dos Gráficos, pede licença para uma observação e faz um apêlo ao Presidente da República no sentido de que não concorde com a majoração de preço de nenhuma das utilidades consideradas de primeira necessidade.

O Presidente da República responde ao sr. Benedito Lucas Sales revelando a seguinte ordem que dera ao coronel Mindelo:

— Ainda que êles preparem uma fôrça para o senhor e outra para mim, não concorde com nenhum aumento de preços.

AUMENTO DO FUNCIONALISMO

Voltando às suas considerações, o Presidente relembrou que, quando assumiu o Govêrno, o Orçamento da União acaba de ser onerado com o aumento do funcionalismo civil e militar, cuja despesa equivalia ao dôbro do que estava sendo gasto até então.

— Foi o mesmo, em despesa — disse — que terem sido admitidos novos funcionários (civis e militares) em número correspondente ao existente.

CONTIDO O CUSTO DE VIDA

Apesar dessa imensa sangria aos cofres públicos — prosseguiu — conseguimos, graças à política monetária, adotada, contêr o custo de vida, que, em relação aos anos anteriores, foi pràticamente estabilizado. Essa revelação — ajuntou — não é do Presidente da República. Reflete a linguagem fria das estatísticas. Em 1957 a vida subiu apenas 5,75, em contraste com os anos anteriores, cuja ascenção, em média era superior a 15 por cento.

— Todavia, apesar de tôdas as providências, conforme já assinalei, temos que aguardar mais algum tempo para podermos colhêr os frutos da política anti-inflacionária do Govêrno.

APÊLO AOS TRABALHADORES

Nesse ponto o Presidente concluiu sua exposição e passou a tratar do caso específico da greve.

Antes, porém, ouviu algumas sugestões formuladas pelo deputado Armando Falcão, que estêve presente durante tôda a audiência e acompanhou os operários ao gabinete do Ministro da Guerra.

O sr. Juscelino Kubitschek revelou que, na véspera, o sr. Antônio Devisati, Presidente da Federação das Indústrias do Estado de São Paulo, afirmara-lhe que os patrões estavam dispostos a conceder o aumento de 20% imediatamente, até que a Justiça julgasse definitivamente a questão, o que deveria ocorrer têrça ou quinta-feira próxima.

Diante disso — declarou o Presidente — tenho um apêlo a fazer aos senhores. Como faltam poucos dias para o julgamento pelas informações que possuo, que devem ser as mesmas dos senhores, o Tribunal está inclinado a conceder o aumento de 25%, peço-lhes que como comandantes da greve, concordem em voltar imediatamente ao trabalho, mediante a concessão, também imediata, do aumento de 20%, sem prejuízo da reivindicação de 25%, que, pelo visto, será concedida na Justiça.

— Com êsse ato — ajuntou o sr. Armando Falcão — os trabalhadores de São Paulo estariam dando mais uma grande demonstração de superioridade e da sua disposição de não criar dificuldades para o país.

RESPOSTA DA DELEGAÇÃO

Voltando a falar em nome da delegação do Comando Geral da Greve, o tecelão Remo Forli lamentou não poder aceitar, imediatamente, o apêlo do Presidente da República, uma vez que teria que consultar os demais membros do Comando (7), que se encontravam em São Paulo. Além disso — acrescentou — dificilmente a assembléia dos sindicatos em greve concordaria, pois, devido à intransigência dos patrões, as propostas de conciliação feitas pelos próprios membros do Comando-Geral da Greve haviam sido rejeitadas.

O sr. Inácio Picasso, que, até então, se limitara a ligeiras intervenções, pediu licença e, dirigindo-se ao Presidente da República, afirmou que os sindicatos patronais da indústria de tecelagem, além de não prestarem obediência à direção da Federação das Indústrias do Estado de São Paulo, haviam revelado que não pagariam o aumento pleiteado mesmo que isso fôsse determinado pela Justiça. Nessas condições, não estavam êles, delegados do Comando da Greve, em condições de defender a proposta do Presidente a República.

SUGESTÃO DO OPERÁRIO

Ainda o sr. Inácio Picasso, depois de lembrar que os operários, ali representados pela delegação, tinham todo o empenho de lutar pela fórmula que o presidente sugerisse, declarou que melhor seria o sr. Juscelino Kubitschek pedir ao sr. Antônio Divisate que formalizasse a proposta e a encaminhasse ao Comando-Geral da Greve para ser discutida na assembléia dos sindicatos grevistas.

O presidente concordou imediatamente com a sugestão do sr. Picasso e, ato contínuo, determinou ao sr. Geraldo Carneiro que ligasse para o Presidente da Confederação das Industrias de São Paulo, pois precisava saber se a proposta ainda continuava de pé.

NÃO FOI ENCONTRADO

Frustrada a ligação telefônica, uma vez que o sr. Antônio Divisate saíra de casa com destino ao Aeropôrto para seguir para São Paulo, o presidente determinou ao sr. Osvaldo Penido, Sub-Chefe do Gabinete Civil, recém-chegado na sala da reunião, que fôsse ao Santos Dumont e trouxesse a resposta do sr. Divisate.

Novamente o Presidente da CIESP não foi encontrado, sendo suspensa a reunião, por volta das 13,25 horas.

Antes, porém, o presidente ainda conversou algum tempo com os membros das delegações e com os demais presentes (deputados Armando Falcão, Batista Ramos e Abguar Bastos, jornalista Pompeu de Sousa, representantes do setor sindical do PTB e, no final, o líder Vieira de Melo).

DETERMINAÇÃO PRESIDENCIAL

Na impossibilidade de comunicar-se com o sr. Antônio Devisati, o Presidente da República determinou ao Delegado do Trabalho de São Paulo que estabelecesse contato com as partes litigantes (patrões e empregados) e encaminhasse a sugestão feita aos delegados do Comando da Greve.

APELOS GREVISTAS

Os delegados grevistas, antes de deixarem o Catete, reiteraram sua solidariedade ao Govêrno Federal e pediram ao sr. Juscelino Kubitschek que intercedesse junto à Maioria parlamentar no sentido de ser regulamentado o dispositivo constitucional do direito de greve e no sentido de ser abreviada a votação do projeto de reforma da Previdência Social.

O presidente colocou-se à disposição dos grevistas para novos encontros no sentido de ser encontrada solução para o impasse e forneceu seu telefone particular para o metalúrgico Remo Forli. Disse mais que está acompanhando a greve com grande interêsse e que, na sua recente visita a Belo Horizonte, recebeu tantos telefonemas sôbre a mesma que, no final de 3 horas, voltou a esta capital, a fim de se inteirar melhor dos fatos.

Patrões . . .

to pelos bancários, que, recentemente, conseguiram revisão na base de 25 por cento, o que ocorreu, ainda com os gráficos (jornais e revistas) do Rio de Janeiro, mediante acôrdo.

— Apesar da concordância e da boa vontade dos trabalhadores — continuou o sr. Remo Forli — os patrões continuaram intransigentes, a fim de, aproveitando-se de um movimento justo e legal, pressionarem o Govêrno, objetivando conseguir bonificação especial para a exportação dos excedentes da indústria têxtil.

— O movimento grevista — acentuou — não foi lançado em bases falsas. Nasceu da necessidade do aumento salarial, mas veio ao encontro do desejo dos patrões que há muito tempo, estavam procurando abrir uma brecha na política econômico-financeira do Govêrno (instruções da SUMOC, especialmente a 135) para exportarem seus produtos em condições excepcionais e facilitar o crédito.

— Nós tínhamos conhecimento da manobra patronal, mas não podíamos deixar de deflagrar o movimento, ainda que o mesmo servisse a ela. Os patrões, por seu turno, ficaram em situação cômoda: limitaram-se a rechaçar qualquer entendimento ou acôrdo, pensando, talvez, que diante da paralização de 400 mil operários, o Govêrno teria que atendê-los, proporcionando a pretendida bonificação.

— Não temos a mínima ligação política com quem quer que seja — disse o sr. Remo Forli, acrescentando: — o nosso movimento visa, apenas, à revisão salarial. Nosso único objetivo é conseguir melhores condições de remuneração. Estamos com a maior boa vontade e tudo faremos para conseguir o aumento dentro da ordem e da lei. Não nos interessa o menor atrito com as autoridades constituídas e muito menos criar dificuldades para o Govêrno de V. Exa., ao qual os trabalhadores de São Paulo emprestam tôda a solidariedade.

Prosseguindo na sua exposição, o sr. Remo Forli informou ao Presidente que as dificuldades de um entendimento estão sendo motivadas, além da má vontade dos patrões, pela falta do sr. Jânio Quadros, o qual não tinha mostrado (e nem tentado mostrar) interêsse em promover um encontro dos líderes sindicais com os patrões, a fim de debaterem o problema.

Finalmente, depois de lamentar e contestar o noticiário alarmante de alguns jornais cariocas, o sr. Remo Forli afirmou que os piquetes de greve não estavam promovendo desordens. Os incidentes ocorridos haviam sido provocados pela polícia particular de algumas fábricas, cujos guardas tinham atirado em operários, provocando, naturalmente, a reação destes.

Apesar dêsses ligeiros incidentes, a greve prosseguia pacífica, já tendo sido providenciada a constituição de 4 brigadas de 20 homens, que, em caminhões, fiscalizavam os piquetes, recomendando calma e respeito à lei. De forma alguma os grevistas poderiam ser considerados desordeiros, bastando levar em consideração que, numa greve de 400 mil operários, o número de incidentes talvez não chegasse a uma dezena.

Terminando sua exposição, o sr. Remo Forli reiterou a confiança dos grevistas na pessoa do Presidente da República e, em nome dos seus companheiros grevistas, pediu a interferência do Chefe do Govêrno junto aos órgãos patronais no sentido de que fôsse encontrada uma solução para o impasse, uma vez que a paralisação dos trabalhos também não consultava aos interêsses dos operários.

Pequenos . . .

garantidas pelo Tribunal Regional do Trabalho.

Em seu manifesto aos grevistas, o sr. Irineu Mendonça exortou-os a preservar a ordem e garantir, com seu bom comportamento, a continuação dos entendimentos que já estão sendo mantidos e cujos frutos espera para breves horas.

Os aeronautas e pilotos hipotecaram hoje inteiro apoio aos aeroviários paulistas, que decidiram não aderir à greve.

A Cavalaria da Fôrça Pública do Estado dispersou a assembléia dos empregados em indústrias têxteis de São Caetano do Sul.

Dirigentes sindicais compareceram hoje à noite (sexta-feira) à presença do prefeito Ademar de Barros a fim de solicitar a imediata sanção à lei municipal que concedeu o auxílio de 1 milhão de cruzeiros às famílias dos grevistas.

O sr. Ademar de Barros cedeu aos dirigentes da Aliança Inter-Sindical o Hipódromo da Moóca, para que ali sejam realizadas as grandes assembléias grevistas.

Lamentou . . .

lância para fiscalizar e enquadrar a ação dos piquetes dentro de suas finalidades legítimas.

O Ministro condenou, particular e veementemente, as depredações, que nada adiantam aos objetivos grevistas, empobrecem as emprêsas e os próprios trabalhadores, além de provocar indenizações, que oneram a generalidade da Nação.

No desenvolvimento de sua exposição, que se prolongou por cêrca de quarenta minutos, o general Lott reiterou o apêlo que o Presidente havia antes feito aos trabalhadores, no sentido de que dessem uma demonstração de espírito de colaboração aceitando uma solução imediata provisória para a situação até que a Justiça se pronunciasse sôbre o assunto, para, então, qualquer que fôsse êsse pronunciamento, acatá-lo, limitando-se a apelar apenas para os recursos judiciários de grau superior se e quando os houver, mas jamais recusando acatamento ao veredito final da Justiça.

O Ministro concluiu por uma exortação dos trabalhadores ao trabalho. Não se conhece outro meio de incrementar os recursos, tanto dos povos quanto dos indivíduos. Citou, então, um exemplo que lhe parecia significativo. Quatro nações em equivalente situação de desenvolvimento técnico e de formação profissional foram atingidas igualmente pela última guerra: a França, a Inglaterra, a Alemanha e o Japão. Pois bem; enquanto a Alemanha e o Japão, que, além das desgraças da guerra em seu território, sofreram ainda por cima as conseqüências da derrota, recebendo auxílio idêntico da parte dos Estados Unidos apresentam um índice de recuperação espantoso — a França e a Inglaterra, que tiveram por si a vitória, encontram-se ainda a braços com problemas que parecem insolúveis. Tudo porque, enquanto no Japão e na Alemanha os povos não se limitam a trabalhar o mínimo obrigatório mas o máximo de que são capazes, na França e na Inglaterra se cogita de semanas de cinco dias de sete horas, e assim por diante. Por isso, os primeiros prosperam e os últimos definham.

Por tudo isto, exortara os trabalhadores brasileiros especialmente os grevistas paulistas, a trabalharem sempre e cada vez mais pois êste é o único caminho da conquista da prosperidade para a Nação e para si mesmos.

INTERCEPTADA A' EXPEDIÇÃO DOS REPÓRTERES

POLITICA ESTADUAL

Diz Jurací: 'não veto candidatos na Bahia'

"Não veto candidatos à sucessão baiana, nem tenho qualquer interêsse pessoal na disputa" — declarou o senador Jurací Magalhães, esclarecendo sua posição no quadro político estadual.

"O compromisso que tenho com os meus amigos — acentua o Presidente da UDN, é o de apoiar um candidato que seja por êles aprovado e se apresente com suficientes títulos para honrar a Bahia e servir aos seus superiores interêsses".

ESTACA ZERO

O sr. Juraci Magalhães define o panorama baiano como ainda impreciso e dependendo, para uma fixação, de muitas circunstâncias futuras. O que se propala, por exemplo, a respeito de uma chapa única de candidatos da UDN e do PSD para a Câmara e Senado, só poderá ser decorrência de acôrdo geral entre os dois partidos, matéria que não passou de plano das cogitações.

Refere-se o presidente da UDN a um ponderável setôr descontente do seu partido, com o funcionamento da coligação situacionista, na Bahia. Êsse setôr prefere, por exemplo, que a UDN se disponha a lutar sòzinha, mesmo para o sacrifício, na campanha do próximo ano.

Dessa conveniência, entretanto, não se persuadiu, até agora, o sr. Juraci Magalhães, embora considere procedentes em boa parte, as queixas dos seus correligionários. Parece-lhe que o partido deve garantir a sua posição de influência na Bahia, compondo uma aliança que lhe mantenha a situação de govêrno e assegurar a conquista de mais um lugar no Senado.

A DECISÃO

De qualquer maneira, entende o presidente da UDN que desta vez os seus amigos é que devem ter a palavra decisiva no caso baiano. Em 1954 ainda havia a considerar a sua condição pessoal de candidato a senador, no acôrdo partidário que elegeu o sr. Antônio Balbino. Bem diferente é o quadro de 58.

Pode adiantar o sr. Juraci Magalhães que não está contra ninguém, determinadamente; que não veta "a priori" qualquer candidato "que apresente condições para a alta investidura". Em face da candidatura posta é que a decisão será tomada, tendo em conta os interêsses da Bahia e do partido.

"Só desejo — conclui o presidente da UDN, o progresso do Estado e o bem estar dos baianos".

R. G. SUL: Flôres no PTB

Aceitando a indicação da sua candidatura à reeleição pelo PTB gaúcho, o deputado Flôres da Cunha enviou à direção daquele partido o seguinte telegrama:

"A iniciativa, tão altamente generosa, do Diretório Regional do Partido Trabalhista Riograndense propondo-se a abrigar-me sem qualquer compromisso partidário, sob a sua prestigiosa legenda, nas eleições para Deputados Federais pelo Estado do Rio Grande do Sul, é honra que comove e sobremodo me desvanece.

Não pretendia, devido a idade avançada e precaríssimo estado de saúde e, ainda, por não dispor de legenda partidária, filiar-me a qualquer organização partidária nem disputar, assim, a reeleição; todavia, a escôlha do meu nome para integrar, sem exigências e condições, a chapa de candidatos a Deputados do Partido Trabalhista, pelo nosso glorioso Estado, obriga-me a desertar a êsse propósito e a declarar que aceito o seu convite. Imponho-me, todavia, desde logo, com a lealdade do meu feitio moral, a obrigação de acompanhar o Partido, sem reservas de qualquer natureza, nos grandes problemas sociais, ideológicos e partidários.

Deveras sensibilizado por tão alta demonstração de apreço, manifesto aos nobres compatriotas o meu cordial reconhecimento pela sua atitude e significo-lhes a minha melhor estima".

STª. CATARINA: Posição do Governador

O governador Jorge Lacerda, presentemente no Rio, revela que tem sido procurado em Santa Catarina por elementos dos diversos partidos, para o exame da possibilidade da pacificação geral do Estado. Sua resposta tem sido no sentido de que o problema incumbe às direções partidárias, limitando-se o governador à matéria de administração.

O sr. Jorge Lacerda tem audiência marcada com o Presidente da República na próxima segunda-feira. O ministro Nereu Ramos mandou fazer uma visita ao Governador catarinense.

REAÇÃO DOS PEQUENOS PARTIDOS

Os primeiros movimentos da pacificação política, em Santa Catarina, encontram maior reação nos pequenos partidos, que temem perder a posição privilegiada que desegurança é decisiva a posição dos têm atualmente.

PARANÁ: Presença de Ademar

CURITIBA, 18 (Asapress) — Esteve ontem nesta Capital o sr. Ademar de Barros, Prefeito de São Paulo. Em rápidas declarações à Imprensa, disse: «Como todos sabem, o real objetivo de minha visita ao Paraná é cumprir missão especial e unir a frente da família pessepista, que deverá prestar assistência ao Govêrno do Estado, ameaçado de intervenção da Federação. Caso isso acontecesse, constituir-se-ia em mais uma vergonha, não só para os paranaenses como para o próprio Brasil. Felizmente obtive êxito em meus esforços. Como chefe nacional do PSP, sempre estou onde o interêsse dos meus correligionários reclama minha presença».

Concluindo, declarou o Prefeito de São Paulo que não procedem as notícias de que é proprietário de terras no Paraná.

Caso Muniz Falcão adiado: questão de rotina

Foi por circunstância de simples rotina que o Supremo Tribunal Federal não julgou ontem o recurso de mandado de segurança impetrado pelo governador Muniz Falcão.

Interpretando o adiamento por êsse ângulo de normalidade, o deputado Monteiro de Barros, advogado do Governador alagoano, esclareceu à reportagem a situação do processo.

DUPLA SEGURANÇA

Eis o esclarecimento do deputado Monteiro de Barros:

"Quando se abriu, no processo do "impeachment" o prazo para defesa do governador êste, com a sua defesa escrita, apresentou um rôl de cêrca de 30 testemunhas e requereu uma perícia em documentos.

A Comissão processante da Assembléia, depois de ouvir três das testemunhas arroladas, recusou-se a ouvir as demais e a realizar a perícia requerida. Contra êsse ato de cerceamento de defesa, o sr. Muniz Falcão, por intermédio do prof. Guedes de Miranda, impetrou ao Tribunal de Justiça de Alagoas um primeiro mandado de segurança, a fim e que lhe ficasse assegurada ampla defesa, conforme preceitúa a Constituição federal.

Êsse mandado foi denegado pelo Tribunal de Justiça local. Foi então interposto pelo impetrante, através do mesmo advogado, prof. Guedes de Miranda, recurso para o Supremo Tribunal. Enquanto se processava o primeiro recurso, perante àquela Alta Côrte, chegou-lhe o recurso do segundo mandado.

JULGAMENTO CONJUNTO

"Tendo em vista a conexão da matéria — prossegue esclarecendo o deputado Monteiro de Barros — o segundo recurso foi mandado ao relator do primeiro para que haja um julgamento conjunto. Diante disso o relator ministro Vilasboas, mandou dar nova vista ao procurador Geral da República a fim de que êste se manifestasse novamente. Esta circunstância foi que impediu um possível julgamento do caso, na sessão de hoje (ontem) do Supremo. Como se vê, trata-se de procedimento de pura rotina".

4.º ANIVERSÁRIO DA PETROBRÁS

BELEM, 18 (Asp.-DC) — Uma palestra do catedrático de economia Aloísio Chaves sôbre "O petróleo e a redenção econômica do Brasil" concluiu ontem, a série de conferências realizadas nesta cidade em comemoração do quarto aniversário da Petrobrás. Foi também encerrada a exposição sôbre a indústria de petróleo no Brasil, que esteve aberta desde 3 de outubro e acusou, de iá para cá, uma frequência de mais de doze mil pessoas.

DR. AMERICO CAPARICA
Clínica Médico-Cirúrgica
Consultório: Rua Visconde do Rio Branco, 31, 1.º and. Tel.: 42-2056
Diàriamente das 16 às 19 horas — Residência: Rua Gonçalves Crespo, 366, 2.º, apt. 201
Telefone: 28-0263

Ferrovias: Diretores ontem nomeados

A Diretoria da Rêde Ferroviária Federal S. A. acaba de nomear os superintendentes e diretores das antigas ferrovias que foram incorporadas, recentemente, a um sistema geral de estradas de ferro brasileiras, sob a sua responsabilidade.

A Estrada de Ferro Central do Brasil, Estrada de Ferro Noroeste do Brasil e Rêde Viação Paraná-Santa Catarina, foram consideradas estradas regionais, enquanto que as restantes do sistema da Rêde Ferroviária Federal foram tomadas por estradas isoladas.

DIRIGENTES

São os seguintes os dirigentes nomeados pela Diretoria da Rêde Ferroviária Federal:

1 — Superintendente da E. F. Bragança o engenheiro Heitor Pombo Cherment Rayol; 2 — Superintendente da R. V. Cearense o major Virgílio Nogueira Paes; 3 — Superintendente da E. F. Santos a Jundiaí o engenheiro Lafaiete de Castro Ferreira Bandeira; 4 — Superintendente da E. F. Dona Teresa Cristina o engenheiro Gilberto Evilazio da Luz; 5 — Superintendente da E. F. Central do Brasil o engenheiro Luís Alberto Whately e Diretores os engenheiros Heitor Guimarães e Cristiano Teixeira Lobão; 6 — Superintendente da E. F. Noroeste do Brasil o engenheiro Ubaldo Medeiros; e Diretores o engenheiro Luís Stevaux Villaça e sr. Manoel Moura Fonseca e Silva; 7 — Superintendente da R. V. Paraná-Santa Catarina o engenheiro Angelo Lopes e Diretores os engenheiros Francisco Cruz e Roberto Faria Afonso da Costa.

Inspeção hoje às obras do viaduto de Madureira

As obras do viaduto de Madureira — que será a maior obra de arte em concreto pretendido da América do Sul — serão inspecionadas, hoje, pelo prefeito Negrão de Lima, com a finalidade de verificar a possibilidade de sua inauguração em setembro de 1958.

O viaduto de Madureira, que uma nota oficial do Palácio Guanabara afirma ser «de grande significação estratégico militar» beneficiária sete subúrbios, com 1.200 metros de extensão, 20 metros de largura e um custo estimado em 88 milhões de cruzeiros.

O VIADUTO

As rampas do viaduto serão em número de quatro, compreendendo dois trechos, um reto e outro em curva.

Com a largura de 20 metros e tendo cada rampa 10,50 metros, o viaduto passará sôbre a Linha Auxiliar para começar a descer até atingir a Rua Padre Manso. Uma série de obras complementares são exigidas ainda para o viaduto, como o prolongamento da Rua Isaias, seu alargamento e sua ligação com a Avenida Marechal Rangel, defronte à Estrada da Portela.

A obra, iniciada em meados de 1956, e cuja inauguração está prevista para setembro de 1958, beneficiará consideravelmente os subúrbios de Madureira, Cascadura, Irajá, Penha, Rocha Miranda, Pavuna e Jacarépaguá, além de proporcionar ligação rápida entre a Avenida das Bandeiras e a Zona Sul, o que, segundo a nota do Palácio Guanabara "lhe dá uma grande significação até mesmo estratégico militar".

Juiz intimou coronel Ferreira a explicar-se

A intimação do coronel Vieira Fazenda para, no prazo de 72 horas, dar informações detalhadas sôbre a briga entre estudantes e militares pela posse da calçada fronteira do Edifício Praia Vermelha, foi ontem feita pelo juiz Bandeira Steel, da 8a. Vara Criminal, despachando o pedido de "habeas-corpus" do quintoanista de direito Leôncio Vasconcelos, em nome de seus colegas universitários.

Atendendo a uma sugestão do Juiz, o estudante Leôncio instruiu o pedido de "habeas-corpus" com o nome de alguns requerentes, relacionando como representantes dos universitários que estiveram na briga os estudantes Pedro Carlos Teixeira, José de Anchieta Leal, Brali de Carvalho, Pedro Vieira, Vinicius da Silva, e Rafael Barros, presidentes, respectivamente, dos diretórios acadêmicos das faculdades de Medicina, Arquitetura, Farmácia, Química, Educação Física e Odontologia, da Universidade do Brasil.

Castilho Cabral: reforma de salvação nacional

Apoiando a idéia da convocação de uma Assembléia Constituinte de salvação nacional, proposta pelo sr. José Miraglia (PSP, São Paulo) o deputado Castilho Cabral, autor de uma antiga sugestão no mesmo sentido, declarou que essa iniciativa poderia representar o «campo comum do entendimento» na política nacional.

«Cheguei a redigir a emenda constitucional, que não iniciou a tramitação por falta de decisão dos líderes — esclareceu o deputado Castilho Cabral. Entendi, e ainda entendo que o atual processo de «emendas rígidas», do artigo 217 da Constituição, não propicia a realização das reformas constitucionais de que o país precisa».

REFORMA CONSTITUCIONAL

A emenda Castilho Cabral propunha que o Congresso, sem perda dos seus poderes ordinários, procedesse à reforma constitucional pelo processo de Assembléia Constituinte. "Se é isso o que pretende o deputado José Miraglia, parece-me que é o momento para os dirigentes políticos do país tomarem em consideração a idéia", observa o autor da emenda.

OBJETIVOS

A justificação da proposta do sr. José Miraglia é feita na base do complexo de crises (política, econômica, social, administrativa, etc.) em que se encontra o país e que, no seu entender, pode conduzir o Brasil a soluções de desespêro, culminando com a ditadura militar.

Uma Assembléia Constituinte votaria as reformas necessárias à solução dos graves problemas nacionais, em tempo ainda válido.

Conferência de Navegação Aérea do Atlântico Sul

Sob os auspícios da Organização de Aviação Civil Internacional será realizada, de 22 de outubro a 18 de novembro próximo, em São Paulo, a Conferência Regional de Navegação Aérea da América do Sul e do Atlântico Sul.

O conclave terá o objetivo de discutir o planejamento e a execução de serviços e facilidades para a navegação aérea numa das mais importantes das oito regiões do mundo estabelecidas pela OACI.

TODOS DA AMÉRICA DO SUL

Estarão representadas na importante reunião tôdas as nações da América do Sul e todos os países com linhas aéreas e rotas aéreas que se originam ou terminem na América do Sul e Atlântico Sul.

Entre os principais problemas no campo da aviação internacional, figuram os seguintes:

1 — A preparação para a introdução de aviões a jato na aviação civil de tôda a América do Sul em 1959-60; 2 — A necessidade de estabelecer uma rêde de informações metereológicas que atinjam uma altitude de cêrca de 14.000 metros; 3 — O treinamento de pessoal habilitado para as instalações e serviços de terra; 4 — O uso crescente da radiotelefonia na aviação, exigindo uma rede de auxiliares de rádio e de navegação; 5 — O impressionante aumento da densidade de tráfego aéreo e dos vôos noturnos na região da América do Sul; 6 — A necessidade urgente de cartas e mapas atualizados e de métodos uniformes para as medições altimétricas; 7 — O estabelecimento de zonas e centros de buscas e salvamento; 8 — Aeródromos e pistas adequadas aos aviões civis a jato de grande alcance; e 9 — O estabelecimento de regiões de informação sôbre vôos e de zonas de contrôle de tráfego aéreo no vasto continente sul-americano.

Gestantes vão ganhar leite em pó: C.C.A.

A execução do plano de ampliação de distribuição de leite em pó e vitaminas aos chamados grupos vulneráveis — gestantes, nutrizes, e lactentes — como complemento das comemorações da Semana da Criança, terá início no próximo dia 22, têrça-feira, sob os auspícios do Conselho Coordenador de Abastecimento.

A distribuição será feita através da rêde de postos de higiene materno-infantil existentes nesta Capital, auxiliados por 26 instituições, das quais três federais, nove municipais e oito particulares.

VELHICE TAMBÉM

Além do plano da Comissão de Abastecimento, existe um outro da Comissão Nacional de Alimentação, destinado a atender a outros grupos vulneráveis, tais como a velhice e a juventude desamparada.

A cerimônia inaugural será realizada hoje às nove horas da manhã, no Pôsto das Pioneiras Sociais, na Rua Pereira da Silva, e contará com a presença de Dona Sara Lemos Kubitschek.

CONVITE A IKE

LONDRES, 18 (FP-DC) — Segundo o jornal «Daily Express», a rainha Elizabeth teria convidado o presidente Eisenhower a efetuar uma viagem oficial à Grã-Bretanha no próximo ano e o Presidente teria aceitado êsse convite. Acrescenta o jornal que seria publicado a respeito um comunicado oficial durante a estada da soberana em Washington.

JORDÂNIA REFORÇA SEGURANÇA

AMÃ, 18 (FP-DC) — Acabam de ser reforçadas as medidas de segurança, por ordem das autoridades militares, na zona setentrional da Jordânia, onde está proibido o tráfego entre 17 horas e 5 horas do dia imediato. O Governador militar da citada região, sr. Omar Matar, declarou que essa decisão era necessária "para a manutenção da ordem e da tranquilidade". Já fôra adotada medida análoga, no comêço da semana, na região situada ao ocidente da Jordânia.

Major Gerson partiu para a maloca juriti

MANAUS, 18 — (Asp.-DC) — O major Gerson Gomes de Oliveira, irmão do tenente Fernando, que há 12 anos está desaparecido na selva amazônica, partiu às 4 horas da manhã de hoje para a região onde vivem os índios Pacaas-novas, acompanhado do sertanista Villasboas e do índio civilizado Croá.

A lancha que conduz a expedição (não autorizada pela 9.ª Inspetoria do SPI) de repórteres cariocas enguiçou a três quilômetros de Guajarámirim, segundo notícias chegadas a esta cidade, enquanto nada se sabe da tropa militar que seguiu horas depois para interceptá-la.

INTERDITADO O RIO

— Mandei interditar o Rio Pacaas Novas e ocupar o pôsto "Dr. Tanajura" para evitar que outras expedições não autorizadas cheguem até a região onde deve estar o tenente Fernando — declarou, ontem, o sr. Castelo Branco, Chefe da 9. Zona da Inspetoria do SPI.

NAO FOI LOCALIZADO

A revelação de que não tem fundamento a notícia de ter sido o tenente Fernando encontrado pela expedição que partiu no dia 15, comandada pelo capitão Luís Carlos Moreira e com três repórteres da Televisão foi feita hoje pelo "O Jornal" desta cidade. A expedição iria, primeiro, entrevistar o seringalista Salazar, que afirma ter visto há pouco tempo o tenente para, em seguida, procurá-lo.

Vieira apressa seu estudo sôbre rádio

O deputado Vieira de Melo vai aproveitar o fim de semana para a conclusão do exame conjunto que vem fazendo do projeto Prado Kelly (radiodifusão) e do substitutivo Cunha Melo (telecomunicações).

O líder da Maioria acentuou seu interêsse em apressar êsse trabalho, de vez que o projeto Kelly terá a sua urgência fatalmente votada no próximo dia 24.

SUBSTITUTIVO CUNHA MELO

O substitutivo Cunha Melo ao pojeto de Código de Telecomunicação, do sr. Marcondes Filho, será apresentado depois de amanhã ao Senado. Ontem o seu autor distribuiu cópias do trabalho à imprensa, explicando que se trata de uma compilação de todos os projetos até hoje existentes sôbre o assunto (a começar pelo do ex-deputado Berto Condé), de elementos colhidos no estudo da Comissão presidida pelo general Lauro Medeiros, ao tempo do Govêrno Vargas, e de subsídios fornecidos pela Comissão Técnica do Rádio. O Ministério da Viação, lembra o senador Cunha Melo, já havia remetido ao Senado um anteprojeto de Código de Telecomunicação, depois que o sr. Atilio Vivaqua apresentou um substitutivo ao projeto do ex-ministro Marcondes Filho.

A JUSTIFICAÇAO

Na justificação, o senador Cunha Melo declara que admite a liberdade de pensamento e informação, "evitando que, pelos meios de telecomunicação, se venha a criar perigo em potencial à segurança nacional" e define os excessos cometidos, estabelecendo as respectivas penas. A' semelhança do projeto Kelly, cria o Conselho Nacional de Telecomunicações, com a diferença de que no projeto udenista é composto de 41 membros e no substitutivo, de apenas 9.

OPORTUNIDADE

Revelou ainda o sr. Cunha Melo que o seu substitutivo vai ser apresentado quando o pojeto do sr. Marcondes Filho, ora em exame na Comissão de Educação e Cultura, figurar na ordem do dia em segunda discussão.

A amplitude de alcance do Código de Telecomunicações, em confronto com o caráter específico do pojeto Kelly, fica logo demonstrada no art. 2.º do substitutivo Cunha Melo, que dispõe:

"Para os efeitos desta lei, constituem serviços públicos de telecomunicação a radiofonia, a radiotelegrafia, a radiofotografia, a emissão sonora ou de televisão, a comunicação por fio e quaisquer outros processos de utilização da radioeletricidade, destinados à transmissão ou recepção de escritos, palavras, sinais, sons e imagens de qualquer natureza, através das ondas eletro-magnéticas, bem como a emissão de quaisquer palavras e sons feitos por meio de amplificadores eletrônicamente.

SANTOS DUMONT: LIVRO LANÇADO

O livro "Santos Dumont e a conquista do ar", do diplomata Aloísio Napoleão, editado na série "Brasiliana", em comemoração à "Semana da Asa", foi anteontem oficialmente lançado em cerimônia realizada no salão nobre do Ministério da Aeronáutica, a que compareceram o Ministro da Aeronáutica, brigadeiro Corrêa de Mello, e numerosas outras autoridades civis, militares, diplomatas e jornalistas. — Na foto, um instante da solenidade

No culto á memória de
SANTOS DUMONT
inspira-se o Brasil para fazer de sua aviação extraordinário fator de progresso e civilização.
PANAIR DO BRASIL
se orgulha de levar o que há de melhor da aviação brasileira aos céus de 4 continentes em homenagem permanente ao nosso genial patricio que deu asas ao mundo

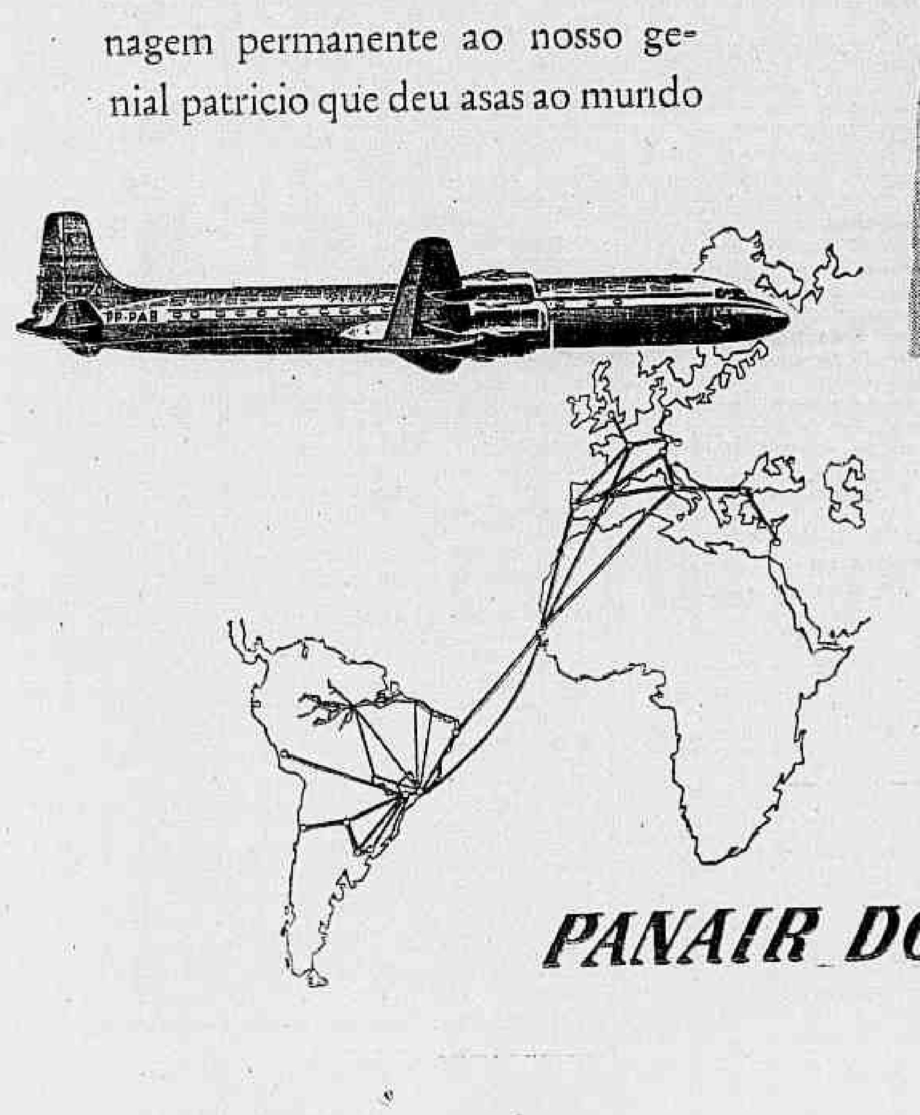

PANAIR DO BRASIL

INSTITUTO DE PREVIDÊNCIA E ASSISTÊNCIA DOS SERVIDORES DO ESTADO

Deparatmento de Aplicação de Capital

CONÇORRÊNCIA PÚBLICA

Construção, por empreitada global, de um conjunto arquitetônico, em São Borja, no Estado do Rio Grande do Sul

O Presidente da Comissão de Concorrências do Departamento de Aplicação do Capital, do IPASE, criada pelas Instruções n.º 41, de 2 de junho de 1956, faz público, para conhecimento dos interessados, que no dia 4 de novembro do corrente ano de 1957, às 14,00 horas, receberá propostas para construção, por empreitada total, de um conjunto arquitetônico, na cidade de São Borja, no Estado do Rio Grande do Sul, realizando-se a Concorrência Pública simultâneamente, nesta Capital e em Pôrto Alegre.

O Conjunto Arquitetônico compreende dois blocos, o primeiro de três pavimentos, destinado à parte administrativa, e o segundo de quatro pavimentos, com um total de 15 (quinze) apartamentos. O Conjunto terá, ainda, casa de máquinas e elevadores, conforme especificações e condições gerais constantes do Edital n. 96/57, publicado no "Diário Oficial" de 3-10-57 às fls.: 23.198, 23.199 e 23.200, e Edital de Retificação em 8-10-57, fls. 23.442.

As firmas e Sociedades interessadas poderão obter detalhadas informações sôbre a Concorrência e promover a respectiva incrição no "Registro de Fornecedores" do Departamento de Aplicação de Capital do IPASE, na sala da Comissão de Concorrências do DC, no 3.º andar do Edifício Sede do IPASE, na Rua Pedro Lessa, 36 nesta Capital, ou na Delegacia do IPASE em Pôrto Alegre, na Rua Uruguai n.º 240.

Rio de Janeiro, 16 de outubro de 1957
COMISSÃO DE CONCORRÊNCIAS DO DC
HENRIQUE JOSE' PEDERNEIRAS LINNEMANN
Presidente da Comissão

ZYV-47 RÁDIO MINAS 1.080 KLS.
ZYV-46 RÁDIO PAMPULHA 590 KLS.
Dois estilos diferentes na Capital de Minas.. Uma só orientação — RAMOS DE CARVALHO
VEICULOS PARA SUA PROMOÇÃO DE VENDAS!
Representantes no Rio:
J. M. FERREIRA REPRESENTAÇÕES — FONE 42-7837

VOCE SENDO SÓCIO DA
Sociedade União Internacional Protetora Dos Animais
(S U I P A)
ESTA PROTEGENDO OS ANIMAIS ABANDONADOS
Reconhecida Oficialmente de Utilidade Pública
AVENIDA SUBURBANA, 1779
RUA SÃO JOSÉ, 90 — S/710

Diario Carioca
Fundado em 17 de julho de 1928
Diretor-Presidente
Horácio de Carvalho Júnior
Diretor-Redator-Chefe
Danton Jobim
Rio, 19 de outubro de 1957

Nossa Opinião

Voracidade

O sr. Kerginaldo Cavalcanti vinha, há tempos, revelando o seu pouco aprêço pela dignidade do mandato de Senador que lhe foi conferido, numa postulação desenfreada de sessões extraordinárias que lhe aumentassem os subsídios.

Ontem, êle atingiu o máximo. Fazendo cara feia para o presidente da Mesa e o líder da Maioria, que lhe expunham a impossibilidade de se convocar uma sessão extraordinária apenas para lhe garantir mais 600 pratas no orçamento, uma vez que era certa a inexistência de «quorum», o sr. Kerginaldo lançou-se numa brilhante obstrução, que pràticamente parou o Senado.

O Regimento do Senado tem êsse defeito: confia no pudor do sr. Kerginaldo e lhe dá liberdade para o seu inqualificável procedimento de ontem.

Cativas

Há cêrca de 150 poltronas e cadeiras do Teatro Municipal que, seguramente, já têm dono. São sempre subtraídas à venda parece que para serem presenteadas gentilmente a pessoas que convém à direção do teatro agradar.

Com isso, prejudica-se a receita do teatro e o público pagante que, lesado em 150 localidades, fica mais exposto à ação dos cambistas. Ou será que essas 150 localidades vão diretamente para as mãos dos cambistas?

Lolobrigida

O nosso companheiro Antonio Bento, ao entrevistar na Itália a famosa e formosa Lolobrigida, constatou que ela não estava a par do assunto do dia naquele país e em todo o mundo: o satélite russo. Foi o nosso companheiro quem lhe transmitiu a notícia, explicando o fenômeno nos seus diversos detalhes. Loló manifestou vivo interêsse pelo caso e, como prova de reconhecimento, fêz uma confissão ao nosso colega: não lia jornais, nem ouvia rádio. Poderia mesmo ter acrescentado que também não falava com ninguém fora do seu círculo doméstico, onde só se cogita do filhinho da artista, da sua elegância e dos papéis que representa nos filmes. A beldade vive apenas para a família, a beleza e a arte.

E, assim, Loló está na boa companhia do cientista que primeiro liberou a energia nuclear, produzindo a bomba atômica. Este igualmente declarou à imprensa, após a explosão de Hiroshima, que não sabia de nada que se passava no mundo, vivendo distante da imprensa, do rádio e da televisão. Todo o seu tempo, todos os seus pensamentos eram para o átomo.

Benjamin

Um grupo de velhos militares, impressionados com o esquecimento em que vai caindo a figura de Benjamin Constant, resolveu realçar a vida e a obra do Fundador da República, revivendo sua memória através de palestras no Clube Militar, no rádio e na televisão, e de entrevistas à imprensa. Ao mesmo tempo, associam a êsse movimento cívico os nomes de Deodoro e Floriano, como o Proclamador e o Consolidador da República.

A iniciativa é oportuna e interessante. E poderá atingir às suas altas finalidades se os seus orientadores não se entregarem ao dogmatismo positivista, colocando a ação e a personalidade de Benjamin em choque com a formação cristã de nosso povo. Deixem de lado êsse aspecto do assunto e exaltem o sentimento público, a coragem moral, o idealismo e a cultura do homem que destruiu o Império.

O DC e a greve

O comando da greve de São Paulo, numa demonstração de confiança, na isenção, no prestígio moral e político e na eficiência dos serviços do DIARIO CARIOCA, fêz-nos na madrugada de anteontem para ontem um apêlo no sentido de que promovessemos o encontro de um grupo dos líderes trabalhistas daquele Estado com o Presidente da República e o Ministro da Guerra, aos quais pretendiam explicar a ausência de ligações do movimento com manobras políticas de pressão antigovernamental e os propósitos ordeiros e pacíficos da greve que estão conduzindo.

O apêlo foi prontamente atendido e já na manhã de ontem os emissários do comando da greve puderam ter um debate franco com o Presidente da República, que durante mais de duas horas ouviu as alegações dos grevistas e com êles discutiu os problemas de segurança econômica, social e política envolvidos no movimento.

Sob o patrocínio desta fôlha, as conversações se dilataram até a uma eficiente tentativa de acôrdo geral, para a qual contribuiu a disposição de ânimo dos industriais paulistas que, atendendo a apêlo do sr. Juscelino Kubitschek, não hesitaram em formular propostas razoáveis de entendimento que os operários levaram à consideração dos seus companheiros em São Paulo.

Registrando o acontecimento com o relêvo devido, queremos ressaltar o gesto dos trabalhadores paulistas e a alta compreensão que manifestaram da função da imprensa esclarecida, para ela apelando, num momento decisivo da luta operária em São Paulo. A nós cabe a honra de não ter faltado a esperança dos líderes trabalhistas e a satisfação de tê-los posto em comunicação direta e imediata com o Presidente da República, cujo inflamado patriotismo impressionou a tal ponto os representantes do comando da greve que não hesitamos em afirmar ter sido êsse entusiasmo sadio e lúcido um dos fatôres decisivos para o encaminhamento de uma solução que, agora, felizmente está à vista.

Estamos certos de que, qualquer que seja a resposta imediata dos trabalhadores à primeira proposta, o campo está definitivamente aberto ao entendimento, com o atendimento de reivindicações justas e as satisfações devidamente dadas à ordem social e à tranquilidade pública. A intervenção do DIARIO CARIOCA se deu no momento crítico, quando não havia à frente senão amarguras e apreensões. Hoje o ambiente mudou. E estamos felizes por ter contribuido para isso.

O Que Se Diz:

...QUE o deputado Benjamim Farah pretente apresentar uma emenda ao projeto do abono de sua própria autoria, promovendo de uma letra todos os funcionários civis e militares que tiveram a gripe "asiática"...

●

...QUE o senador Apolônio Sales tem lastimado a mutilação que o projeto da "Eletrobrás" sofreu no Senado, com o voto da Maioria...

●

...QUE o senador Juraci Magalhães recebeu ontem, à entrada da Câmara, diversas cédulas NAO, entregues pelo deputado Leoberto Leal, que cabalava a manutenção do veto a dispositivos da lei das tarifas...

●

...QUE o Presidente da UDN alegou então, fazendo "blague", que a Maioria, que só sabe responder SIM ao Govêrno, não podia reclamar da Oposição uma resposta negativa...

A Opinião do Leitor

Focinho

O leitor Camargo Feitosa disse que ouviu a irradiação do jôgo entre as brasileiras e paraguaias, no Maracanãzinho, pelo campeonato mundial feminino de basquete. O locutor da estação com que estava sintonizado, a certa altura, referiu-se ao juiz mexicano que dirigia o prélio, dizendo: "olhem o focinho dêle". O leitor acha que um homem de microfone à mão, em qualquer circunstância, deve ter presente que está falando para o público, e que o público não está ali para ouvir palavras semelhantes. Pressupõe-se afirmou o leitor, que quando se chega a desempenhar a função de locutor, podendo dizer, pelo microfone, numa improvisação sem censura prévia, tudo o que desejar, o homem de tal função investido tenha uma alta dose de educação. E um homem educado, mesmo cego pela paixão esportiva, nunca está autorizado a proferir a palavra "focinho", referindo-se a um rosto humano, diante do microfone. O rádio tem função educativa e, em consequência, os locutores devem ser mestres devem ensinar e nunca aprender. Um homem que faz o que êsse locutor fêz, concluiu o leitor, está incompatibilizado para o exercício da profissão. Ou deve ser severamente admoestado pelo que fêz.

"Jiu-jitsu"

O leitor Diogo Ferreira, em carta dirigida "a quem de direito", aplaude a atitude daqueles que se empenham, no momento, para a regulamentação dessas academias que se entregam à prática e ensinamentos de "jiu-jitsu". Diz o leitor, em resumo: a coisa está causando mortes. E são numerosas as pessoas que, empolgadas por uma propaganda maliciosa, procuram as tais academias, pressupondo que lá estarão a salvo de acidentes fatais. O contrário acontece. Elas se encontram em mãos incapazes, para seu funcionamento não se exige o mínimo que possa garantir as preciosas vidas humanas. Chegamos, assim, a uma situação que precisa, quanto antes, ser posta em evidência para que os poderes competentes tomem as providências necessárias. O que não pode continuar, afirmou o leitor, é se mandar um filho para aprender a arte da defesa pessoal e receber, de volta à casa, um mutilado ou um cadáver.

Rio-Bahia

A estrada Rio-Bahia mereceu as críticas do leitor Cláudio Cisneiros. Disse êle, na carta que nos enviou, que acaba de percorrer tôda a extensão que vai da cidade de Feira de Santana, na Bahia, à estrada Rio-Belo Horizonte onde a Rio-Bahia desemboca. A Rio-Bahia, em largos trechos, está em estado lastimável. Aliás a conservação das rodovias de barro, como é o caso da Rio-Bahia, é cara e trabalhosa. O trabalho, para ser eficiente, tem que ser realizado em caráter permanente. Mas, segundo sabe, no Orçamento, consta verba para a pavimentação da Rio-Bahia. O govêrno federal está interessado na pavimentação do maior número possível de quilometragem já que uma das metas de sua administração é justamente o transporte e o transporte não pode ser feito em rodovias péssimas. Assim o leitor quer lembrar ao Govêrno a necessidade de voltar suas vistas, quanto antes, para a pavimentação da Rio-Bahia. O movimento na estrada é grande e compensa as despesas com a obra. Além disso o govêrno que conseguir pavimentar a Rio-Bahia ficará com seu nome eternamente gravado na gratidão dos milhões de brasileiros que dependem dessa rodovia ou que dela se servem.

S. A. DIARIO CARIOCA

Administração e Redação:
AVENIDA RIO BRANCO, 25
Sede Própria

SUCURSAL EM SÃO PAULO:
Rua Barão de Paranapiacaba, 61 — 4.º and. — Grupo 22
Telefones: 32-5841 e 35-6286

SUCURSAL EM BELO HORIZONTE:
Av. Afonso Pena, 774 — 3.º andar — Sala 308
Telefone: 4-6844

REPRESENTAÇAO EM NITEROI
Av. Amaral Peixoto, 171 — 7.º andar — Sala 705-A

TELEFONES:

Diretoria	43-6465
Diretor-Redator-Chefe	43-5574
Superintendente	43-3014
Administração	43-3930
Gerência	23-4643
Chefe da Redação	43-5574
Secretaria	43-5539
Política	23-4437
Esportes	23-3239
Reportagem	23-5082
Reportagem	23-4472
Polícia	23-5082
Departamento Promoção e Vendas	23-3662
Depto. Gráfico	43-5609
Dpto. de Publicidade	23-3763

VENDA AVULSA

	Cr$
Número do dia	1,50
Domingo	2,00

ASSINATURAS
BRASIL E PAISES DA CONVENÇAO POSTAL

Anual	300,00
Semestral	160,00

OUTROS PAISES

Anual	500,00
Semestral	300,00

RECLAMAÇÕES

Qualquer irregularidade no fornecimento de jornais às bancas, ou na entrega do DIARIO CARIOCA aos nossos assinantes, deverá ser reclamada ao Departamento de Promoção e Vendas, por carta ou pelo telefone 23-3662.

Adiada a prorrogação por falta do Relator

Comissões da CÂMARA

A emenda de prorrogação dos mandatos deixou de ser votada ontem na Comissão Especial por motivo da ausência do relator, deputado Josué de Sousa, ficando convocada nova reunião para a próxima quarta-feira.

Embora disposto a pedir vista do parecer do sr. José de Sousa, o qual conclui pela aprovação da emenda, o deputado Ruy Santos mostrou-se favorável a que se fizesse a imediata votação da matéria, recuando, porém, diante da ausência do relator.

PONTO DE VISTA CONTRÁRIO

O deputado Rui Santos, em seu voto em separado caso peça vista do processo, dirá que os autores da emenda estão preocupados apenas com o aspecto formal da iniciativa frisando:

— Limitam-se, assim, a dizer que, não ferindo nem a República, nem a Federação, é a mesma constitucional. Constitucional é: tanto que a Mesa a recebeu e providenciou a constituição da Comissão Especial que a estuda. Uma emenda suprimindo as classes armadas não terá curso, porém, nem a que torne irresponsável o Presidente da República, nem a que vede cobrança de tributos, apesar de não se tratar nem da Federação, nem da República. É como essa de prorrogação dos mandatos. A Carta de 46 não poderia vedar a apresentação da emenda neste sentido. É que não se admitia passasse a idéia pela cabeça de alguém.

PILHÉRIA AGORA INVENTADA

Prosseguindo, dirá mais o deputado Rui Santos, em seu voto em separado:

— O plebiscito é uma pilhéria agora inventada. É a peninha a mais da emenda Esmerindo Arruda, sôbre a emenda Antonio Horácio. Quem vai, no Município, tratar do plebiscito? O prefeito que espera ter, com a emenda, seu mandato dilatado.

REUNIÃO DE ONTEM

À reunião de ontem estiveram presentes os srs. Cícero Alves, presidente, Rui Santos e Benjamin Farah, não tendo comparecido os srs. Josué de Sousa, relator, e Otacilio Negrão de Lima. Diante da ausência do relator, o Presidente resolveu adiar a discussão da matéria, convocando nova reunião para quarta-feira próxima, às 17 horas.

Inesperada e inédita obstrução no Senado

Plenário do SENADO

Os esforços que vinham sendo realizados no sentido de se desobstruir a Ordem do Dia (na qual matérias de importância se acumulam desde algum tempo) com o objetivo de se votar ràpidamente o projeto de rádiodifusão e, a seguir, concentrar-se o plenário na apreciação da matéria orçamentária, com andamento bastante retardado na Câmara — foram anulados ontem pelo sr. Kerginaldo Cavalcanti, que se dedicou a inesperada e inédita obstrução dos trabalhos.

O representante potiguar lançou mão de todos os recursos regimentais para impedir a votação da Ordem do Dia, como represália pelo fato de os líderes não terem acedido ao seu desejo de convocação de sessão noturna, sobretudo porque à noite não haveria «quorum», uma vez que mais de quinze senadores não poderiam comparecer, em virtude de terem de ir a um jantar que lhes seria oferecido pelo sr. Vitor Nunes Leal, Chefe do Gabinete Civil da Presidência da República.

AMEAÇA E REPRESÁLIA

Inúteis foram os argumentos dados ao sr. Kerginaldo Cavalcanti pelos srs. Apolônio Sales e Cunha Melo, êste último na liderança da Maioria, no sentido de que a convocação era injustificável dada a certeza de que não haveria "quorum" suficiente, com o que a elevada despêsa........ (Cr$ 300.000,00) que decorreria com a convocação extraordinária se tornava de todo injustificada.

Frustradas suas ameaças, o representante potiguar cumpriu sua promessa de obstruir os trabalhos, forçando a presença de seus colegas em plenário, a fim de fazer frente aos sucessivos pedidos de verificação, com prejuízo para o trabalho das comissões técnicas.

VITORIA PARCIAL

Em parte, o sr. Kerginaldo Cavalcanti obteve sucesso, pois apenas foi possível a votação de uma redação final e de um requerimento de adiamento de uma das matérias constantes da Ordem do Dia. As demais matérias não puderam ser votadas, por ter esgotado o prazo regimental. Ao término da sessão, o representante potiguar assegurou que prosseguirá na sua obstrução, segunda-feira, e que ela só cessará quando fôr atendido em sua pretensão.

No Expediente, o principal assunto foi, ainda uma vez, a situação no Paraná, tendo o sr. Othon Mader lido dois rádiogramas que lhe foram enviados pelas autoridades de Pato Branco, Município do sudoeste paranaense. No primeiro, pediam ao sr. Mader fizesse chegar às mãos de diversas autoridades federais um rádiograma que não puderam passar daquela cidade, impedidos que foram de executar a tarefa.

SOLUÇÃO

Nesse primeiro rádiograma, o sr. Othon Mader foi incumbido de fazer chegar às mãos do Presidente da República, Presidentes do Senado, Câmara, STF, TFR, STM e Tribunal de Contas, Ministros da Guerra, da Justiça, Procurador-Geral da República, Presidente do Conselho de Segurança Nacional, Governador do Paraná, Comandante da 5. Região Militar, Presidente do Tribunal de Justiça do Paraná e Presidente da Assembléia Legislativa paranaense o rádiograma recusado pela repartição competente.

Este rádiograma está redigido nos seguintes têrmos:

"Em reunião realizada hoje povo Município Pato Branco escolheu em assembléia geral Comissão composta vinte e seis nomes para constituir junta deliberativa sôbre acontecimentos ocorridos últimamente êste Município PT Junta Deliberativa escolheu nomes dr. Aparício Henriques vg dr. Natalício Fischer vg dr. Lineu Dondeo vg dr. Jaury Sousa e dr. Albino Mendes Araújo vg para Comissão Executiva encarregada procurar fórmula capaz solucionar satisfatòriamente anseios colonos relativamente litígios terras e resguardar tranquilidade pública vg determinando policiamento cidade por intermédio pessoas capazes população local vg garantindo poderes constituídos vg repartições públicas vg residências familiares vg inclusive podendo negociar junto autoridades estaduais e federais especialmente poder judiciário medidas imprescindíveis solução rápida litígio terras União vg Citla e suas subsidiárias em caráter definitivo já que assunto está na mais alta esfera judiciária do país pt Comissão Executiva colaborando autoridade judiciária esta Comarca procura acalmar ânimos exaltados população evitando desprestígio esta rica região paranaense perante opinião nacional pt Povo Pato Branco exige policiamento região intermédio Exército nacional vg única fôrça capaz que ràpidamente daria à população laboriosa tranquilidade necessária e volta ao trabalho cotidiano da indústria vg comércio e lavoura vg paralizados em virtude lamentáveis acontecimentos pt Aconselhável manter no momento apenas destacamento comandado major Reinaldo Machado vg que se encontra Distritos Verê dois vizinhos vg com o qual já foram conseguidos bons entendimentos pt ordem fechamento escritórios companhias causou pouca influência ânimos colonos que desejam solução definitiva e apuração responsabilidade atrocidades praticadas pt sds pt Aparício Henriques vg presidente vg Natalício Fischer vg Lineu Dondeo vg Jaury Sousa vg Albino Mendes de Araújo vg Membros Comissão Executiva".

OUTROS ASSUNTOS

ELETROBRÁS: a propósito da aprovação do projeto que cria a Emprêsa Centrais Elétricas S/A o sr. Apolônio Sales discursou ontem, afirmando que a nova emprêsa desempenhará papel de preponderante importância no desenvolvimento nacional, especialmente das regiões do interior do país.

PETROBRÁS: o sr. Ari Viana, que regressou de uma viagem ao Recôncavo Baiano, aonde foi a convite da direção da Petrobrás, exaltou os trabalhos já realizados naquela região pela emprêsa estatal.

ALAGOAS: em explicação pessoal, o líder da UDN, sr. João Vilasbôas, afirmou que o país aguarda, com ansiedade, o pronunciamento do Supremo Tribunal Federal sôbre o "caso de Alagoas".

REDAÇÃO-FINAL: foi aprovada a redação-final do projeto que oficializa as festas nacionais do trigo.

RETIRADO: o projeto que estende aos militares os benefícios da lei nº 529, de 9-12-48, foi retirado da Ordem do Dia, a requerimento do sr. Caiado de Castro.

SUPRESSÃO DA VERBA PARA HELICÓPTEROS

A Comissão de Finanças do Senado Federal decidiu, na sua reunião de ontem, na qual foi relatado o anexo do Orçamento da União relativo ao Ministério da Marinha, pela supressão da verba destinada à compra de helicópteros, através de emenda que lhe foi apresentada, nesse sentido.

A seguir, a Comissão examinou o projeto que reduz de 20% anualmente, com base no volume exportado em 1955, o embarque para o exterior do minério de manganês proveniente das jazidas do Estado de Minas Gerais, dando-lhe parecer favorável.

OUTROS PROJETOS

Foram ainda examinados os projetos: que autoriza o Executivo a efetuar empréstimos aos agricultores da área compreendida no Polígono das Sêcas, para a construção de pequenos açudes; que concede o auxílio de um milhão de cruzeiros à Casa do Pequeno Jornaleiro; que transfere do DFSP para o Ministério da Educação o serviço de Censura de Diversões Públicas. Todos foram relatados favoràvelmente.

Também lograram pareceres favoráveis os projetos que abrem créditos, no valor total de Cr$ 2.460.407.324,40, para despesas várias, de todos os Ministérios, do Departamento Administrativo do Serviço Público e do Tribunal Federal de Recursos; e para auxiliar os seguintes empreendimentos: Organização da planta cadestral da cidade e construção da rêde dágua e esgotos de Estrêla do Sul (Minas Gerais), IV Bienal de São Paulo; Exposição Agro-Avícola-Industrial de Canoinhas (Santa Catarina); VII Congresso Nacional de Jornalistas; Construção de um edifício para as atividades sociais e culturais da Associação Cristã de Moços do Rio de Janeiro; e IX Congresso Brasileiro de Gastrenterologia.

RUI SANTOS

Queria votação imediata

LÍDER APROVOU URGÊNCIA PARA O INQUILINATO

Confirmou o deputado Abguard Bastos, do PTB, que já se encontra na Mesa da Câmara seu requerimento de urgência para o projeto de autoria do sr. Anísio Rocha, prorrogando por mais um ano a atual lei do inquilinato.

Adiantou ainda o representante paulista que o líder da Maioria, deputado Vieira de Melo, comprometeu-se a aprovar a urgência, no começo da próxima semana.

AINDA ÊSTE MÊS

O projeto deverá ser votado na Câmara ainda no mês em curso, para ser remetido ao Senado imediatamente, sob pena de perder a oportunidade, pois só até dezembro poderá estar transformado em lei.

Burlando as leis

ASSEMBLÉIA FLUMINENSE

O deputado Jaime Bitencourt (PTB) chamou, ontem, a atenção do Ministro do Trabalho para a situação em que se encontram os operários da Fábrica de Tecidos Cometa, localizada em Petrópolis, afirmando que os proprietários, querendo fechar definitivamente o estabelecimento, tinham suspendido o pagamento dos seus empregados há quatro meses, visando com isso a forçá-los a assinar acordos através dos quais perderiam parte das respectivas indenizações.

A manobra, destinada a burlar as leis trabalhistas, está criando uma situação dolorosa entre as trezentas famílias que dependem da Fábrica, as quais se encontram na mais incrível miséria e sem meios de defenderem os seus direitos — declarou o orador.

OUTROS

Falaram, ainda, nas pequenas comunicações de ontem, que, sendo sexta-feira, tiveram a duração de apenas 30 minutos: o sr. Felipe da Rocha, para pleitear a intensificação dos trabalhos de abastecimento dágua do bairro da Engenhoca, em Niterói, que vêm sendo realizados pela Comissão de Águas e Esgotos; e o sr. Hipólito Pôrto, para se referir à falta de energia elétrica no município de Maricá, responsabilizando a C.B.F.E. que, apesar do contrato existente entre ela e o Estado, até agora não deu início às obras, embora já haja decorrido o prazo prefixado.

ORÇAMENTO

Na Ordem do Dia, não houve número para as deliberações. Encontra-se na pauta e nela permanecerá por 10 reuniões consecutivas, a fim de receber emendas, o projeto relativo à proposta orçamentária para o ano de 58. A receita prevista é de Cr$ 3.715.094.100,00 e a despesa está calculada em Cr$ 3.710.855.011,20.

MAL. ZENÓBIO NO SENADO QUARTA-FEIRA

Na próxima quarta-feira, o marechal Euclides Zenóbio da Costa comparecerá perante a Comissão de Relações Exteriores do Senado Federal para o interrogatório de praxe que possibilitará àquêle órgão manifestar-se sôbre a mensagem presidencial que indica o nome do ex-Ministro da Guerra para embaixador do Brasil junto ao Govêrno do Paraguai.

Nesse mesmo dia, segundo assegurou a uma comissão que ontem estêve no Monroe, o sr. Mem de Sá relatará o projeto que reorganiza o Tribunal de Justiça do Distrito Federal.

PRIMEIRO PAR DE CASADOS NA PRETORIA DE COPACABANA

O escuador Juvenal de Sousa, de 54 anos, e sua noiva, Malisa Rodrigues Félix, compareceram ao primeiro par de casados pela nova pretoria de Copacabana (Rua Xavier da Silveira, 59), cuja inauguração solene, marcada para segunda-feira, será seguida de mais seis casamentos, oficiados pelo juiz de paz Plínio Ferreira da Cunha.

A mudança para Copacabana da 5a. Circunscrição do Registro Civil resultou de uma ordem do Presidente do Tribunal de Justiça que, cumprindo a lei 2.910 (descentraliza os serviços dos cartórios), exigiu a desocupação do antigo prédio da Rua D. Manoel. De la participaram magistrados e membros do Ministério Público, numa cerimônia presidida pelo desembargador Romão Côrtes de Lacerda.

Sofre a intervenção obstrução na Câmara

Plenário da CÂMARA

A despeito da cerrada obstrução desenvolvida pelo deputado Aurélio Viana, o plenário da Câmara deu mais um passo no sentido da aprovação do projeto que ratifica o ato de intervenção federal em Alagoas, ao rejeitar, por 135 votos contra 29, emenda apresentada ao projeto pelo deputado Lourival Almeida.

Por falta de número, foi adiada para a sessão da próxima segunda-feira a votação da proposição principal. A votação nominal requerida pelo representante socialista foi invalidada por não haver atingido o «quorum» regimental, registrando-se apenas a presença de 108 deputados.

FALTA DE CRÉDITO

O deputado Carmelo D'Agostino ocupou a tribuna, no pequeno expediente, para sustentar a tese de que a principal causa da greve dos trabalhadores de São Paulo é a crise de crédito que se verifica em todo o país e particularmente em São Paulo.

FALTA DE COMPRADOR

Afirmou que os industriais não queriam a greve mas, por outro lado, não tiveram condições para evitar, uma vez que lhes era impossível atender às reivindicações salariais de seus empregados, quando enfrentam uma crise de subconsumo, com enormes estoques retidos em seus armazéns por falta de comprador.

PARCIALMENTE

Apontou o PTB como parcialmente responsável pela maneira com que se desencadeou o movimento, afirmando que os líderes trabalhistas não quiseram usar de seu prestígio junto aos trabalhadores, preferindo criar novas dificuldades ao Govêrno Federal.

Por fim, adverte as autoridades para o perigo que representa o dirigismo econômico tal como vem sendo aplicado no país, vaticinando que "a perniciosidade dêsse sistema terminará impondo a capitulação do regime".

SÚMULA DA SESSÃO

EXPEDIENTE:

O SR. CARMELO D'AGOSTINO comenta os reflexos da greve dos trabalhadores de São Paulo na economia do Estado.

O SR. ELIAS ADAIME veicula apêlo dos madeireiros de Santa Catarina ao Instituto Nacional do Pinho, no sentido da revisão da política de exportação daquele produto para a República Oriental do Uruguai.

O SR. HERBERT LEVY lê, para constar dos Anais, informações que recebera do Govêrno a respeito dos gastos com as delegações brasileiros no exterior.

O SR. BENJAMIM FARAH protesta contra a iniciativa da CAFESP no sentido de despejar contribuintes que estão ocupando imóveis da autarquia, sem autorização.

O SR. LINCOLN FELICIANO anuncia haver concluido ser meritória a iniciativa do Govêrno de transferir a Capital da República para Brasília.

O SR. MARCOS PARENTE lê memorial que recebera de serventuários do Tribunal de Justiça do Piauí, sôbre reivindicações salariais.

O SR. JEFFERSON AGUIAR ressalta o significado dos resultados das pesquisas que a Petrobrás vem realizando no Estado do Espírito Santo.

O SR. GURGEL DO AMARAL apresenta requerimento de informações ao Govêrno a respeito da aplicação pelo Instituto dos Marítimos da taxa de 5% recolhida das emprêsas de navegação da União para custeio de pensões e aposentadorias.

O SR. ÚLTIMO DE CARVALHO anuncia que o Papa Pio XII, por recente decreto, emitido pela Sagrada Congregação dos Ritos, elevou à dignidade de Basílica Menor o Santuário de Senhor Bom Jesus de Matozinho, da cidade de Congonhas do Campo em Minas Gerais.

O SR. FROTA AGUIAR lê, para que conste dos Anais, mensagem enviada pela Federação Nacional dos Jornalistas Profissionais congratulando-se com o Presidente dos Estados Unidos da América do Norte, por haver determinado o envio de tropas federais daquele país à cidade de Little Rock, no Arkansas, para garantir o cumprimento da lei contra a discriminação racial.

OS SRS. 'RIÇA JUNIOR e TEIXEIRA GUEIROS manifestam-se sôbre a administração do sr. Waldir Bouhid, na Superintendência do Plano de Valorização Econômica da Amazônia, sendo o primeiro crítica, do e o segundo defendido aquele alto funcionário.

O SR. MARIO GOMES lê manifesto de solidariedade de 133 prefeitos do Paraná, pretencentes a tôdas as organizações políticas, ao Governador do Estado, sr. Moisés Lupion.

O SR. PRAXEDES PITANGA, no grande expediente, discorre sôbre problemas políticos do Piauí, atribuindo repercussão de um incidente entre um promotor público e o Governador do Estado à exploração política dos seus adversários.

O SR. AURÉLIO VIANA analisa o problema de intervenção federal em Alagoas, bem como os acontecimentos verificados no Paraná e em São Paulo.

ORDEM DO DIA

— E' aprovada a redação final do Decreto Legislativo que aprova decisão do Tribunal de Contas denegatória do registro da escritura de doação em pagamento firmada entre as Emprêsas Incorporadas e a Clevelândia Industrial.

— Por 139 votos contra 25, é rejeitada emenda ao projeto de Decreto Legislativo que aprova a intervenção federal no Estado de Alagoas.

Continua a mensagem provocando debates

CÂMARA dos Vereadores

O sr. Gama Filho, líder da Maioria, leu dispositivos do anteprojeto do Código de Contabilidade elaborado pelo ministro Lira Filho, do Tribunal de Contas, referentes a delegações de poderes por parte do mesmo Tribunal, exatamente como se encontra na Mensagem 53, e que mereceu a crítica veemente do referido Ministro.

Acentuando a incoerência do ministro ao advogar a delegação de poderes no anteprojeto do Código ao mesmo tempo que na Mensagem 53, conforme carta por êle enviada ao sr. Gladstone Chaves de Melo, o sr. Gama Filho disse não haver, no caso, nenhuma castração das prerrogativas do Tribunal de Contas.

A MENSAGEM 53

A Mensagem 53 (aumento do impôsto de vendas e consignações) ocupou quase todos os discursos pronunciados no Expediente. Em seu pronunciamento, o sr. Gama Filho comentou as declarações do sr. Gladstone Chaves de Melo sôbre delegações de contrôle do Tribunal de Contas na SUPEO, órgão a ser criado para administrar as grandes obras.

Contestou a afirmação do sr. Gladstone Chaves de Melo de que a SUPEO fugiria à ação fiscalizadora do Tribunal de Contas, fazendo-o com a leitura dos dispositivos do anteprojeto do Código de Contabilidade, de autoria do ministro Lira Filho e da carta pelo mesmo enviada ao sr. Gladstone Chaves de Melo.

No anteprojeto, o ministro institui êsse contrôle por delegação de poderes do Tribunal de Contas. Na carta, considera o inconstitucional. Ao destacar essa incoerência, o sr. Gama Filho, por diversas vêzes, chamou o sr. Gladstone Chaves de Melo ao debate, mas êste não atendeu ao convite.

CONTRA A UDN

O sr. Celso Lisboa comentou discursos de membros da UDN. Disse que, momentos antes, o udenista Arnaldo Nogueira, referindo-se ao Governador do Paraná, chamou-o de "Moisés Lampeão".

Acrescentou que, para a UDN todo mundo é ladrão e que todos os seus adversários são acoimados de "gangsters", traidores e outros adjetivos semelhantes. Concluiu, afirmando, que se a UDN quiser ser respeitada, que se dê ao respeito e não calunie ninguém.

AIND AA MENSAGEM

A Frente Nacionalista Brasileira, patrocinada pela UNE, convidou o prefeito Negrão de Lima, ministro Gama Filho, vereador Hugo Ramos Filho e os presidentes da Federação das Indústrias, Associação Comercial, Liga do Comércio e da Federação dos Trabalhadores na Indústria, para um debate público, no dia 24 do corrente às 20 horas em sua sede, sôbre a Mensagem 53.

O sr. Alcides Miguel informou que, na última reunião da bancada do PSP, com a presença do sr. Ademar de Barros, ficou resolvido que os pessepistas combatam a Mensagem 53.

O sr. Geraldo Moreira, líder trabalhista, declarou que sua bancada não quer criar embaraços à administração do sr. Negrão de Lima. Contudo, a bancada em conjunto não estudou ainda a Mensagem 53. Está esperando a evolução dos estudos a respeito. Pessoalmente é contra a Mensagem por conter o aumento de impostos. Comentou o memorial dos trabalhadores, contra a Mensagem, informando que êle não apresenta qualquer estudo de profundidade e que não há quem possa fazer restrição ao Plano de Obras.

OUTROS ASSUNTOS

O sr. Salomão Filho leu carta do Prefeito, dirigida ao líder Gama Filho, já divulgada pela imprensa matutina. O sr. Manoel Novela comentou a atitude de certos vereadores que, segundo afirmou, procuram achincalhar a Câmara. Disse: "De maneira nenhuma posso ser atingido pelo conceito de "vagabundo" (declarado da tribuna pelo sr. Geraldo Moreira, referindo-se indeterminadamente aos vereadores) porque, se assim o fôsse, aqui não estaria, mas no fundo de um cárcere".

ORDEM DO DIA

Figurou na pauta o projeto do sr. Magalhães Júnior, auxiliando com milhão e meio o Teatro Ginástico Português. Não foi votado.

O sr. Hélio Valcacer pronunciou um discurso sôbre o impôsto de vendas e consignações sôbre o café. Noticiário a respeito mais detalhado, vai publicado em outro local.

MATERIAL PARA O HOSPITAL DA PREFTITURA

A compra de quatro evaporadores verticais duplos e de mais uma série de peças gerais foi autorizada, ontem, pelo prefeito Negrão de Lima para serem destinados ao Hospital dos Servidores da Prefeitura.

E' o seguinte o material que o Prefeito autorizou ao Montepio dos Empregados Municipais comprar para ceder ao HSP.:

Uma unidade compressora frigorífica, resfriada a ar, utilizando como refrigerente o gás Freon F 12 completa; quatro evaporadores verticais duplos; uma tenda de oxigênio, de fabricação norte-americana, completa; dois insufladores de oxigênio; seis peças nebulizadoras com tubinho de borracha para transformar inhaladores em insufladores de medicamentos.

EXPOSIÇÃO SÔBRE BRASÍLIA IRÁ PARA ZURIQUE

Em vista do completo êxito alcançado pela exposição que a Divisão Cultural do Itamarati promoveu em Berlim sôbre Brasília e o problema da habitação no Brasil, a Prefeitura de Zurique pôs à disposição da legação brasileira em Berna os seus salões de exposição, ao mesmo tempo que solicitou a apresentação da mostra naquela cidade, tão logo se encerre a de Berlim.

Também na Áustria há grande interêsse pelos projetos da nova capital brasileira e já se cogita de preparar a "Bautzentrum" de Viena para abrigar a exposição do Itamarati, e em Milão, ao Museu de Villa Reale, já está programada uma exposição, promovida pelo consulado do Brasil naquela cidade, que será inaugurada a 4 de dezembro.

AMPARO FISCAL À INDÚSTRIA FERROVIÁRIA

Brasil dará completo apoio ao acôrdo do México (café)

CIDADE DO MÉXICO, 18 — (UP-FP-DC) — O Brasil dará todo o seu apoio ao acôrdo sôbre o café para a redução das exportações, a fim de estabilizar os preços do mercado mundial, declarou o sr. Paulo Guzzo, representante do Brasil à Conferência de produtores latino-americanos de café reunida nesta Capital.

O acôrdo foi elaborado ontem por uma comissão e aguarda-se a qualquer momento a aprovação pelo plenário do acôrdo definitivo.

FIXAÇÃO DE QUOTAS

Segundo se sabe, os participantes à conferência já chegaram a completo acôrdo quanto ao problema prático mais importante, que é o da fixação das quotas de exportação cabidas a cada país, porém tais quotas serão anunciadas somente no encerramento da reunião.

Embora ainda não haja qualquer informação sôbre o assunto, sabe-se que cada país reterá mais de 20% de sua colheita de exportação, ficando tais reservas para serem lançadas no mercado quando as condições da oferta e da procura o justificarem.

Comentando o acôrdo em princípio obtido na capital mexicana, o jornal colombiano "El Tiempo" declara que não se trata de mero paliativo para o café, mas de uma solução capaz de vigorar durante muito tempo.

Por outro lado, o jornal observa que a Colômbia deve abandonar a monocultura do café, voltando-se para seus recursos naturais, sem, no entanto, abandonar o produto.

DR. LEONCIO BASBAUM
HOMEOPATIA — CLINICA GERAL — MEDICINA PSICOSOMATICA
Consultório: AV. RIO BRANCO, 108, 10.º and. S/ 1011 - Tel. 32-7870
3as., 5as. e sábados das 15 às 18 hs.
HORA MARCADA pelos telfs. 32-7870 e 42-4648

SÃO JOSÉ DOS CAMPOS — CAMPOS DE JORDÃO —
Ônibus diários e diretos para São José dos Campos e dando ligações com Campos de Jordão. Admire o progresso de São José e goze as delicias de Campos de Jordão.
Informações e venda de passagens — Estação Rodoviária — Praça Mauá — (balcão da administração: Tel. 23-3414). Em São José dos Campos — Bar Santa Helena — Rua 15 de Novembro, 112 — Tel.: 442. Aceitam-se encomendas e alugamos ônibus especiais.

LLOYD BRASILEIRO Patrimônio Nacional
Escritório Central: Rua do Rosário 2/22
Tel. 23-1771
Passagens: Avenida Rio Branco 44/46
Tel. 43-1247

NORTE

CUIABA' (Paquete)
VG. 149 — Ida
Sairá a 21 do corrente, às 10 horas para: Salvador — Recife e Cabedelo.
NOTA: Pedimos o comparecimento na Seção de Passagens, para adquirirem seus bilhetes, os portadores das seguintes inscrições.
Cabedelo: 114 a 144.
Os demais portadores de inscrições poderão comparecer para preenchimento das vagas eventuais.

RAUL SOARES (Paquete)
VG. 138 — Ida
Sairá a 23 do corrente as 10 horas para: Vitória — Salvador — Maceió — Recife — Fortaleza — São Luis e Belém.
NOTA: Pedimos o comparecimento na Seção de Passagens, para adquirirem seus bilhetes, os portadores das seguintes inscrições:
Belém: 232 a 234.
São Luis: 75 a 105;
Fortaleza: 375 a 380;
Maceió: 126 a 173.
Os demais interessados poderão comparecer para preenchimento das vagas eventuais.

RIO SOLIMÕES (Cargueiro)
VG. 158 — Ida
Saira para: Salvador, Cabedelo, Fortaleza, São Luis e Belém.
Receberá cargas no Armazem 13 a partir de 18 do corrente.

ATALAIA (Cargueiro)
(VG 153 — Ida)
Sairá para: Recife — Cabedelo — Fortaleza — Tutóia e S. Luís.

EUROPA
SAIDAS DO RIO

LOIDE CUBA
Sairá a 28 do corrente para: Hamburgo e escalas

LOIDE CANADA'
Sairá a 8 de novembro para: — Vitória — Barra de Ilhéus — Salvador — Cabedelo — Recife — S. Vicente — Casablanca — Lisboa — Barcelona — Marselha — Nápoles e Gênova.

AMÉRICA DO NORTE
SAÍDAS DO RIO

LOIDE PARAGUAI
Sairá a 26 do corrente para: B. Ilhéus — Salvador — Trinidad e Nova Iorque.

LOIDE HONDURAS
Sairá a 26 do corrente para: Vitória e Nova Orleans.

AMÉRICA DO NORTE
SAÍDAS DE SANTOS

LOIDE PARAGUAI
Sairá a 25 do corrente para: Rio — Barra de Ilhéus — Salvador — Trinidad e Nova Iorque.

LOIDE HONDURAS
Sairá a 25 do corrente para: Rio — Vitória e Nova Orleans.

AVISO
Qualquer alteração na data de saida dos navios será publicada neste mesmo local.

I. P. A. S. E.

Departamento de Capital — Divisão de Administração de Bens

EDITAL

VENDA DE APARTAMENTOS EM BENFICA E JACAREPAGUÁ

O Chefe da Divisão de Administração de Bens do IPASE chama a atenção dos interessados para os editais publicados a fls. 23.822, do Diário Oficial de 15 de outubro de 1957, relativos à abertura da concorrência para venda dos conjuntos residenciais de Benfica e Jacarepaguá, que se verificará na próxima segunda-feira, dia 21 do corrente.

Passa Alemanha a 1.º lugar no comércio com China

COLONIA, 18 (IF) — Com o acôrdo comercial estabelecido pela República Federal Alemã e a China Continental, prevendo o volume de 230 milhões de marcos nas transações em ambas as direções, a Alemanha passou ao primeiro lugar entre os países europeus no intercâmbio com a China.

PRODUTOS QUIMICOS

Conforme as declarações de Wolff von Amerongen, chefe da Delegação da Comissão para o Oriente da Economia Alemã, de volta de Pequim, os fornecimentos alemães consistirão principalmente de produtos químicos. Além disso constam na lista de mercadorias encomendadas pelos chineses: ferro, aço, metais, equipamentos industriais, anilinas, medicamentos, adubos e produtos têxteis. A China mandará em troca: óleos vegetais, couros, cerdas, sêdas, minerais e minérios. O Tratado entrou em vigor no dia 13 de outubro e não poderá ser prolongado depois de um ano. O Chefe da Delegação Alemã declarou que a China espera concluir o Acôrdo seguinte em "nível de Ministro".

MUITO SATISFEITOS

O clima de negociações está sendo descrito como "muito bom" por Amerongen. Ressalta êle que a delegação alemã foi recebida com muita atenção. A expansão das relações comerciais entre a China e a Alemanha depende da capacidade de fornecimentos dos chineses, entretanto sofrerá influência da política alemã em relação ao Oriente. Bonn, disse o Chefe da Delegação, estava "mais do que satisfeito" com o resultado das negociações.

A Comissão para o Oriente da Indústria Alemã foi fundada em 1952 a fim de tratar com os organismos econômicos estatais, que cuidam das importações e exportações dos países orientais.

Parecer do C. N. de Economia: justo importar equipamento

"E' evidente que devem ser estimuladas, facilitadas e amparadas as emprêsas que desejam estabelecer a produção de equipamentos ferroviários, observadas, entretanto, bases técnicas e econômico-financeiras revestidas de honestos propósitos", declarou o Conselho Nacional de Economia, emitindo parecer favorável ao projeto que concede, pelo prazo de 30 meses, isenção de direitos, adicionais, impôsto de consumo e taxas aduaneiras para a importação de produtos destinados à indústria ferroviária.

O projeto sôbre que opinou o Conselho Nacional de Economia é o de n.º 2-722-57, em tramitação no Parlamento, e visa a colocar a indústria ferroviária em igualdade de condições com as já conseguidas pela indústria automobilística e pelas emprêsas de construção naval (proposta do Presidente da República).

SATISFATÓRIA PRODUÇÃO DE VAGÕES

Verificou o Conselho Nacional de Economia que a nossa indústria ferroviária assim se caracteriza atualmente:

já se produzem satisfatòriamente vagões para diversos tipos de transportes, entretanto, diversas peças integrantes e de origem estrangeira poderão, com a ação protecionista ora em perspectiva de concretização, ser fabricadas com a importação de equipamentos adequados;

por outro lado, além do material destinado à via permanente, tais como, de linha, sinalização, telecomunicação, rêde elétrica que podem ser produzidos no País — dadas as grandes vantagens que trarão à operação de uma estrada — impõe-se, também, a fabricação de locomotivas, de vez que até agora são importadas ou em parte apenas montadas, como são os mecanismos de tração dos trens unidades e das automotrizes.

INVERSÕES

No que respeita à necessidade de expansão dessa indústria, reporta-se o Conselho Nacional de Economia ao cálculo das inversões feito pelo Conselho do Desenvolvimento para o previsto reaparelhamento do nosso parque ferroviário no quinquênio de 1956-1960, e que montam a .... 34.040 bilhões de cruzeiros o que de sobejo justifica a expansão da indústria doméstica especializada.

EMENDAS SUGERIDAS

Feitas essas considerações, o Conselho Nacional de Economia ao projeto de lei em causa apresenta quatro emendas de redação, a primeira fazendo coincidir com a data da vigência da lei o início do prazo de 30 meses nela fixada para concessão das isenções fiscais, a última recomendando o uso do pospositivo registrado, ao têrmo similar, e as duas restantes estendendo às emprêsas que vierem a ser criadas os benefícios que o projeto concede às existentes.

ASTENIA SEXUAL
Veronof revolucionou a medicina demonstrando a possibilidade de restauração das energias perdidas e do vigor sexual. Chamamos, pois, a atenção da classe médica para a fórmula do TONOKLEN (comprimidos) destinada a restauração das funções genitais. Nas drogarias ou pelo reembôlso. Caixa Postal, 4 — Tijuca — Rio. Tel.: 48-3087 — Peçam literatura grátis.

MERCADOS e COTAÇÕES

CAMBIO LIVRE

O mercado de câmbio livre abriu ontem, fraco e fechou paralisado.

BANCOS PARTICULARES

ABERTURA:

	Vend.	Comp.
Dólar	83,00	85,00
Libra	230,00	236,00
Marco	20,10	19,50
Lira	0,135	0,129
Escudo	2,97	—
Franco suiço	19,80	19,30
Franco francês	0,200	0,194

FECHAMENTO:

Dólar	85,00	83,00
Libra	236,00	230,00

"LEILÃO DE PROMESSA DE VENDA DE CAMBIO"

Sobretaxas mínimas vigorantes para as licitações de divisas, no período de 22a 25 do corrente.

US$ e US$ A. C. L.		
Categoria Geral	Cr$	32,50
Categoria Especial	Cr$	63,40
US$ Convênio		
Categoria Geral	Cr$	57,00
Categoria Especial	Cr$	143,00
US$ FRUTAS		
Categoria Especial	Cr$	63,40
Dinamarca Cat. geral	Cr$	8,26
Categoria Especial	Cr$	20,71
Suécia		
Categoria Geral	Cr$	11,02
Categoria Especial	Cr$	27,65
US$ Lavoura		
Categoria Especial	Cr$	32,50
Dinamarca Lavoura		
Categoria Especial	Cr$	4,71
Suécia Lavoura		
Categoria Especial	Cr$	6,29

Câmbio

Mercado de Câmbio Oficial funcionou ontem, estável. O Banco do Brasil, para cobranças vencidas em geral, para remessas e cotas autorizadas declarou vender libras a vista para entregar pronta Cr$ 52.6980 e dólares a 18.82.

Aquele Banco comprava letras de exportação a Cr$ 51.4080 sôbre Londres e a 18.36 sôbre Nova York.

O Banco do Brasil afixou as seguintes taxas para saques:

A Vista	Venda Cr$	Compra Cr$
Libra	52.6960	51.4080
Dólar	18.82	18.36
Escudo	0,6607	0,6323
Marco	4,4774	4,3780
Pêso uruguaio	4,3921	4,2402
Florim	4,9611	4,8398
Franco francês	0,0446	0,0435
Franco belga	0,3754	0,3662
Lira	0,0300	0,0292
Franco, suiço	4,4269	4,2834
Coroa sueca	3,6402	3,551
Coroa tcheca	3,6139	2,55
Corôa dinamarq.	2,7499	2,6340

OURO FINO

O Banco do Brasil comprou ontem a grama de ouro fino na base de 1.000 por 1.000 em barra ou amoedado ao preço de Cr$ 20.8176.

Câmara Sindical

Médias cambiais, fixadas em 16 de outubro de 1957.

MERCADO LIVRE	
América do Norte, Dólar	83,85
Alemanha, Marco	19,88
Argentina, Pêso	2,25
Bélgica, Franco Belga	1,68
Dinamarca, Coroa	10,31
Espanha, Peseta	1,83
França, Franco	0,1977
Holand Florim	22,00
Inglaterra, Libra	233,49
Itália, Lira	0,1331
Portugal, Escudo	2,9484
Suécia, Coroa	14,42
Suiça, Franco	16,69
Uruguai, Pêso	19,97
MERCADO OFICIAL	
América do Norte, Dólar	18,82
Alemanha, Marco	4,4762
Dinamarca, Coroa	2,7499
França, Franco	0,0445
Holanda, Florim	4,9593
Inglaterra, Libra	52,4225
Suécia, Coroa	3,6402
MOEDAS	
América do Norte, Dólar	83,90
Alemanha, Marco	20,35
Argentina, Pêso	2,06
Espanha, Peseta	1,52
França, Franco	0,1850
Inglaterra, Libra	223,20
Itália, Lira	0,1354
Portugal, Escudo	2,95
Suiça, Franco	20,00
Uruguai, Pêso	19,81

Bôlsa de Valores

A Bôlsa de Valores trabalhou ontem, em condições ativas e acusou operações regulares nos papéis em evidência. As apólices da União regularam estáveis, bem assim como as Obrigações de Guerra e do Tesouro. As municipais Lei 820, planos A e B regularam calmas e os demais papéis sem alteração, como se vê a seguir:

VENDAS EFETUADAS ONTEM

	Cr$
UNIÃO Apls	
142 D. Emis. Nom.	600,00
112 Idem port.	805,00
107 Idem — Emp. Ant.	775,00
67 Idem	785,00
61 Reajustamento	800,00
OBRIGS.	
24 Guerra Cr$ 100	77,00
27 Idem Cr$ 200	154,00
4 Idem Cr$ 500	385,00
100 Idem	400,00
1 Idem Cr$ 1000	810,00
88 Idem Cr$ 5000	4.150,00
ESTADUAIS: Apls.:	
822 Minas 1934 pt. 1a. S.	84,00
76 Idem	85,00
100 Idem 2a. Série	90,00
64 Idem 3a. Série	81,00
64 Idem 3a. Série	81,00
23 São Paulo 4.o Cent.	350,00
64 Idem 3a. Série	81,00
102 S. Paulo Uniform.	815,00
MUNIC. DO DF:	
54 Emp. Lei 800	520,00
297 Idem Lei 820 Plano A	570,00
100 Id	571,00
75 Idem	572,00
215 Idem S/Cupão	545,00
35 Emp. Lei 820 do P/B	555,00
BANCOS — Ações.	
320 Boavista Cr$ 500	1.030,00
93 Com. Cr$ 200 Nom.	260,00
39 Mercantil do Rio de Janeiro Cr$ 200	300,00
100 Português do Brasil Cr$ 200 Nom.	300,00
COMPANHIAS:	
55 Paulista E. Ferro pt. Cr$ 200	132,00
480 Brahma Ord. Cr$ 200	565,00
460 Idem Pref.	550,00
541 D. Santos N. Cr$ 200	190,00
50 Ferro Brasileiro Cr$ 300	265,00
342 Manufatura de Brinquedos Estrelas Pref. Cr$ 1.000	950,00
767 Mesbla Cr$ 200 pt.	196,00
20 Idem Antigas	206,00
1 Ref. e Exp. de Petroleo União Cr$ 1.000 O.	1.300,00
2 Idem Pref.	1.300,00
200 Refrigerantes do Brasil Cr$ 1000 Pref.	250,00
250 B. Mineira pt. Cr$ 1.000	1.180,00
150 Idem	1.185,00
153 Idem	1.190,00
30 Sid. Mannesmann Pref. Cr$ 1.000	700,00
DEBENTURES:	
1 Petrobrás de Cr$ 200 7 por cento	106,00
1 Idem de Cr$ 1.000	530,00

Café

O mercado de café disponível funcionou, ontem, calmo e sem modificação nos preços. Os possuidores deram ao tipo 7, a base anterior de Cr$ 277,00 por 10 quilos e durante os trabalhos venderam-se 3.655 sacas. Fechou inalterado. O movimento verificado foi o seguinte: — Entradas 24.689 sacas pela Estrada de Rodagem. Embarques .. 9.932 sacas, sendo 7.182 para a Europa e 2.750 para a América do Norte. Existência 732.361. Café despachado para embarques 62.400 sacas.

COTAÇÕES POR 10 QUILOS

Tipo 2	327,00
Tipo 3	317,00
Tipo 4	297,00
Tipo 5	297,00
Tipo 6	287,00
Tipo 7	277,00
Tipo 8	267,00

ESTADO DE MINAS

Café comuns	Cr$	27,70
Cafés finos	Cr$	43,35

ESTADO DO RIO

Café comum	Cr$	32,00

CAFE' A TERMO

ABERTURA

Meses	Vend.	Comp.
Outubro, 1957	S/V	289,00
Novembro, 1957	294,50	293,00
Dezembro, 1957	S/V	294,50
Janeiro, 1958	S/V	299,00
Fevereiro, 1958	S0V	302,00
Março, 1958	S/V	303,00

Vendas — Nada.
Mercado — Sustentado.
No fechamento, paralisado e não cotado.

Açúcar

O mercado de açucar regulou ontem, estável e sem alteração nos preços. Entradas 13.000 sacas, sendo 1.500 de São Paulo; 1.500 do Estado do Rio e 10.000 de Pernambuco. Saídas .. 162.314 sacas.

Cotações por 60 quilos

Branco cristal	550,00 a 560,00
Mascavinho	450,00 a 460,00

Algodão

O mercado de algodão em rama regulou ontem, calmo e sem alteração nos preços. Não houve entradas. Saídas 507. Existência 34.340 fardos.

COTAÇÕES POR 10 QUILOS
Fornecidas pelo corretor Madeira de Freitas
(Condições do Mercado)

	Cruzeiros
Fibra longa:	
Seridó, tipo 3	475,00 a 485,00
Seridó, tipo 5	460,00 a 465,00
Fibra média:	
Sertões tipo 3	435,00 a 440,00
Sertões tipo 5	Nominal
Ceará, tipo 3	430,0 a 433,00
Ceará tipo 5	Nominal
Fibra curta:	
Matas, tip 3	420,00 a 425,00
Matas, tip 3	Nominal
Paulista tipo 5	405,00 a 410,00

CABELOS BRANCOS
JUVENTUDE ALEXANDRE
USA-SE COMO LOÇÃO

Carteira de Comércio Exterior

COMUNICADO N.º 113

A CARTEIRA DE COMÉRCIO EXTERIOR torna público que, a fim de desafogar os atuais estoques de "tela" e "sacaria" de JUTA E DE FIBRAS SIMILARES, passará a permitir exportações dessas manufaturas em quantidades compatíveis com as disponibilidades existentes e enquanto as necessidades do consumo interno o permitam, gozando essas exportações dos benefícios da Instrução n.º 147, baixada pelo Conselho da Superintendência da Moeda e do Crédito em 24-6-57.

Para perfeita segurança de abastecimento interno, serão, no contrôle do licenciamento em aprêço, computadas também as quantidades de FIOS DE JUTA e de FIOS DE FIBRAS SIMILARES que, sob o amparo da Instrução n.º 147, igualmente vierem a ser exportadas.

O prazo para embarque das mercadorias acima referidas será, no máximo, de 120 dias, devendo ser comprovada a sua existência, pronta para embarque, sempre que essa verificação se torne necessária ou conveniente.

Fica, assim, modificado, no particular, o Comunicado n.º 111, de 5-8-57.

— • —

A CARTEIRA esclarece, outrossim, relativamente ao que se contém no Comunicado n.º 112, de 7-10-57, que o item 22-05/06, ali referido e publicado com incorreção, deve ser concebido nos seguintes têrmos:

22-05/06 — Vinhos, exclusivamente acondicionados em recipientes com capacidade MAXIMA de um litro.

Rio de Janeiro, 17 de outubro de 1957

a) ADELINO DEBENEDITO
a) NORBERTO DA SILVA ROCHA

Panorama Econômico — NO BRASIL E NO MUNDO

Não há excesso de emissões

As acusações que vêm sendo feitas ao Govêrno a propósito de excesso de emissões não são procedentes ou pelo menos pecam pelo exagêro. Um líder do comércio, em entrevista a "Globo", chega mesmo a falar em "derrame fiduciário", e calcula que chegaremos ao fim do ano com 100 bilhões de cruzeiros em circulação. Os dados apresentados na entrevista, entretanto, não demonstram alteração de monta na política de emissões do Govêrno. Dizem êsses dados que "em 1952, o meio circulante era de 4 bilhões" (cumpre esclarecer que aqui houve um equívoco, pois o aumento em 1952, em relação a 1951, é que foi de 4 bilhões de cruzeiros); em 1953 de 8 bilhões (o aumento), em 1954 de 12, em 1955 de 10, em 1956 de 11 bilhões de cruzeiros, "e agora, 1957, mês de outubro, um total de 87.600 milhões". Êsse final quer dizer que até o mês de outubro de 1957 o total do dinheiro em circulação era de 87.600 milhões de cruzeiros.

Os dados até 1956 estão certos (não conhecemos as cifras até outubro de 1957 mas também as consideramos certas). No entanto, nada disso revela que "há um verdadeiro derrame fiduciário". Pelos elementos fornecidos na entrevista e que confirmamos no Boletim da SUMOC, vemos que o aumento maior de emissões deu-se no ano de 1954. Em 1957 até outubro, em relação a 31 de dezembro de 1956, nove meses (deve referir-se aos primeiros dias de outubro) registrou-se um aumento de dinheiro em circulação de 6,8 bilhões de cruzeiros, ou seja a diferença de 87,6 bilhões nos primeiros dias de outubro e 80,8 bilhões em fins de dezembro de 1956 (êsses últimos dados são do Boletim da SUMOC). Portanto, 6,8 bilhões de cruzeiros em nove meses. Se considerarmos uma média aritmética mensal dos nove meses decorridos para estimarmos os três meses que faltam teremos aproximadamente mais 2,3 bilhões que, somados aos 8,6 bilhões perfariam um total de emissões para todo o ano de 1957, de 9,1 bilhões de cruzeiros, soma esta menor em quase 2 bilhões em confronto com a de 1956, menor em quase 1 bilhão que a de 1955 e menor em quase 3 bilhões que as emissões de 1954. Por outro lado ficará o total de dinheiro em circulação muito abaixo ainda dos 100 bilhões previstos. Alcançaria a quase 90 bilhões. Se esta cifra é a ideal para a atual conjuntura econômico-financeira do Brasil é coisa que não estamos em condições de afirmar. Mas, os economistas também não sabem com muita segurança. E' assunto completo que se discute e se estuda. De qualquer modo, não há derrame fiduciário.

Empréstimo à CHESF do Eximbank

WASHINGTON, 18 (FP) — O Embaixador do Brasil, sr. Ernani do Amaral Peixoto, anunciou que um crédito de 15 milhões de dólares será concedido, na próxima têrça-feira, pelo «Export and Import Bank» à Companhia Hidrelétrica do São Francisco para a expansão da capacidade geradora dessa central.

As negociações para a obtenção dêsse crédito foram iniciadas em julho do ano passado, por ocasião da visita a esta Capital do sr. Lucas Lopes, Presidente do Banco Nacional de Desenvolvimento Econômico.

Sobe o café

NOVA YORK, 18 — (UP) — O mercado a têrmo do café "B" fechou, hoje, com alta de 15 a 40 pontos, venda de 198 contratos, e o do "M", com alta de 40 a 15, venda de 118.

Os contratos abertos "B" somaram, hoje, 1.520, 36 mais do que na véspera, enquanto os "M" totalizaram 535, 8 menos do que ontem.

No mercado de entrega imediata, o café Santos 4 manteve-se a 531/2 centavos de dólar por libra e os colombianos foram vendidos a 561/2.

Bôlsa do cacau

NOVA IORQUE, 18 (UP) — A Bôlsa do Cacau cotou, hoje, o tipo Bahia Superior a 35,40 centavos de dólar a libra-pêso, com alta de 28 pontos.

Cafés visíveis em N. York e N. Orleans

NOVA YORK, 18 — (FP) — Os cafés visíveis nos depósitos desta cidade e nos armazens do cais, bem como nos de Nova Orleans, e o flutuante para os Estados Unidos, eram avaliados, em 15 do corrente, em 1.525.000 sacas, contra 1.423.000 na mesma data do ano passado As chegadas, a contar de 1º do corrente, elevam-se a 492.000 sacas, contra 615.000 no mesmo período de 1956.

Trocas do Egito e URSS

ALEXANDRIA, 18 (FP) — O doutor Mohamed Abu Nosseir, Ministro do Comércio, examinou com o conselheiro comercial soviético as medidas capazes de desenvolver as trocas egípcio-soviéticas. O Egito fornece atualmente, à União Soviética, algodão, arroz e laranjas e recebe trigo, máquinas e querosene.

Argentina: Acôrdo multilateral

BUENOS AIRES, 18 — (FP) O Ministro da Fazenda, sr. Adalberto Krieger, anunciou que a assinatura do acôrdo multilateral de comércio e pagamentos entre a Argentina e onze países europeus teria lugar, formalmente, em Buenos Aires, no dia 4 de novembro próximo. Os referidos países subscreverão com a Argentina um acôrdo sôbre a consolidação das dívidas argentinas no prazo de dez anos. São cinco os países credores da Argentina: Grã-Bretanha, Alemanha Ocidental, Holanda, França e Itália.

Vendas de café para exportação

No dia 9 do corrente foram vendidas para exportação 31.230 sacas na praça de Santos, 4.773 na do Rio, 1.000 na de Paranaguá e 11.830 na de Vitória, as quais renderam em cambiais:

SANTOS — 1.576.138,10 dólares americanos; 4.100,00 dólares convênio sôbre a Argentina: .. 3.600,00 sôbre o Japão; 74.730,00 coroas dinamarquesas: .... 125.340,00 coroas suecas; ...... 559.800,00 francos belgas; ...... 8.087-06-07 libras esterlinas; e 319.121,64 marcos.

RIO — 94.957,20 dólares americanos; 39.005,00 dólares convênio sôbre a Argentina: ...... 5.484,00 sôbre o Chile; 14.569,62 sôbre a Tchecoslováquia: ...... 94.122,00 coroas dinamarquesas; 6.544.800,00 francos franceses; 18.690-04-06 libras esterlinas e 100.031,40 marcos.

PARANAGUÁ — 61.092,00 dólares americanos.

VITÓRIA — 81.575,00 dólares convênio sôbre a Argentina: .. 1.500.750,00 francos belgas: .... 31.140.000,00 francos franceses; 141.520-01-06 libras esterlinas e 2.815.200,00 liras.

Trigo argentino chega a P. Alegre

PÔRTO ALEGRE, 18 — (Asapress) — Grande quantidade de trigo granel, procedente da Argentina, está sendo descarregada no pôrto local, de bordo de 7 navios.

Segundo colhemos, o total destes carregamentos vai à cêrca de 14 mil toneladas, destinados não só aos moinhos desta capital, como também de diversos pontos do Estad.

Aguarda-se para os próximos dias a chegada de outros navios trazendo mais 10 mil toneladas, estando todo êsse trigo incluído numa licença de importação para 30 mil toneladas.

Não conseguiu Bolívia dirigir economia

NAÇÕES UNIDAS, Nova Iorque, 17 (UP) — A Bolívia revelou oficial e pùblicamente que terminou num fracasso seu empenho para levar avante a economia dirigida.

O sr. Alberto Mendoza Lopez, Delegado da Bolívia, fêz uma declaração categórica nesse sentido ante a comissão econômica e financeira da Assembléia Geral da ONU.

«Quando aplicou os princípios da economia dirigida, tendo em conta os interêsses da coletividade, antes que os privados, dando à função econômica a modalidade das finanças públicas, que antes que buscar lucros devem servir à sociedade, impondo o contrôle de preços, meu país perdeu suas disponibilidades em moeda estrangeira» — disse o delegado boliviano.

«Chegamos à conclusão prática de que os povos escassamente desenvolvidos não podem levar avante a economia dirigida por não dispor de uma máquina administrativa eficaz para efetuá-la».

Iniciada reunião do GATT

GENEBRA, 18 — (FP) — A abertura da 12. sessão anual do GATT (Acôrdo Geral Sôbre Tarifas Aduaneiras e Comércio), foi marcada por um discurso de Sir Claude Corea, Presidente das partes contratantes, sôbre a evolução do comércio internacional a partir de outubro de 1956, que o quadro qualificou de "geralmente favorável".

Abordando o exame do tratado de Roma, instituindo a Comunidade Econômica Européia, sir Claude Corea declarou que êle continha "vantagens consideráveis não somente para milhões de seres que vivem nos países diretamente interessados, mas igualmente para o mundo inteiro, pois que, a longo prazo, êle deve dar um impulso novo às correntes de trocas com o resto do mundo"

Minérios e aço suécos no 1.º semestre

ESTOCOLMO, Outubro (BISI) As exportações suecas de minério de ferro, no primeiro semestre do ano em curso, alcançaram 7.805.000 toneladas, em comparação com 7.512.000 toneladas em igual período de 1956, segundo as estatísticas da Associação de Fabricantes de Ferro da Suécia. As exportações de ferro e aço comerciais passaram de 162.800 a 175.000 toneladas. A produção de barras de ferro aumentou de 66.800 a 752.600 toneladas e a de ferro esponja de 63.800 a 71.700 toneladas. A produção de lingotes subiu de 1.215.500 a 1.324.400 toneladas. As importações totais de ferro e aços comerciais passaram de 320.000 a 455.400 toneladas.

SINDICATO NACIONAL DAS EMPRÊSAS AEROVIÁRIAS

ASSEMBLÉIA GERAL EXTRAORDINÁRIA

EDITAL DE CONVOCAÇÃO

Ficam convocadas, na forma estatutária, as emprêsas associadas, para a Assembléia Geral Extraordinária a reunir-se na sede social, à Av. Nilo Peçanha 155, sala 714, às 16 horas de quinta-feira próxima, dia 24 do corrente, para apreciação de ofício do Departamento Nacional do Trabalho solicitando designação de representante, devidamente credenciado, dêste Sindicato para fazer parte de Comissão que estudará reivindicação salarial dos aeroviários.

Rio de Janeiro, 17 de outubro de 1957.

Augusto Leivas de Otêro
Diretor-Presidente

LUNCHEONETTE MESBLA

Com um coquetel de relêvo, inaugurou-se quarta-feira a nova Luncheonette da Mesbla, situada na sôbreloja dêste já tão conhecido edifício da Rua do Passeio. Cumprindo assim o seu lema de bem servir, o Magazine Mesbla oferece aos seus fregueses e ao público em geral mais esta iniciativa.

Trata-se, de fato, de algo diferente neste gênero, de um tipo novo de "sorveteria-restaurante" que fazia falta nesta cidade — uma Luncheonette equipada com as mais modernas instalações, oferecendo um serviço rápido e eficiente, num ambiente confortável, moderno e acolhedor. O cardápio da Luncheonette mostra uma grande variedade de refeições, originais e bem estudada, preparadas para agradar a todo e qualquer gôsto e paladar, e para satisfazer tôdas as exigências. Criando esta Luncheonette, a Mesbla foi a de oferecer a cada pessoa e a qualquer hora do dia a possibilidade de se alimentar com todo o confôrto e a sua necessidade, servindo, além de almoços, lunches e sorvetes, uma variedade de pratos próprios de dieta, refeições de fácil digestão, "sandwiches" ainda não conhecidos no Rio, "milk-shakes" e "sundaes", tudo de primeira qualidade e a preços bem acessíveis.

A Luncheonette ficará aberta todos os dias úteis, até às 21 horas, e sábados até às 12,30 horas.

ZYV-47
RÁDIO MINAS
1.080 KLS.

ZYV-46
RÁDIO PAMPULHA
590 KLS.

Dois estilos diferentes na Capital de Minas... Uma só orientação — RAMOS DE CARVALHO
VEICULOS PARA SUA PROMOÇÃO DE VENDAS!
Representantes no Rio:
J. M. FERREIRA REPRESENTACÕES — FONE 42-7837

LICEU IMPÉRIO
CURSOS DE CORTE, COSTURA E INTERPRETAÇÃO
ACEITAM-SE ENCOMENDAS DE MOLDES
Ensina-se a confeccionar cintos retos e anatômicos em apenas 3 aulas
Largo de S. Francisco de Paula, 26 - 12.º - ap. 1.220
(Edifício Patriarca)
Informações: CONCHITA. Telefone: 27-7157

VOCE SENDO SÓCIO DA
Sociedade União Internacional Protetora Dos Animais
(SUIPA)
ESTA PROTEGENDO OS ANIMAIS ABANDONADOS
Reconhecida Oficialmente de Utilidade Pública
AVENIDA SUBURBANA, 1779
RUA SÃO JOSÉ, 90 — S/710

RAIOS X
DR. VICTOR CORTES
Exames radiológicos em residências
TOMOGRAFIAS
Diàriamente das 9 às 11 e das 14 às 17 horas
Rua Araújo Pôrto Alegre, 70 — 9.º andar
Tel.: 22-5330

PRIMEIRO PLANO — P. M. C.

"O Comentário" (VI)

ELA' continua o velho Ferreira da Rosa, tratando em 1904 alguns dos temas eternos da imprensa carioca:

"O que mais impressionaria alguém do tempo da Regência que hoje ressuscitasse havia de ser, inquestionàvelmente, a viação urbana e suburbana". — "FORA DA CIDADE não era muito longe, era Mata Cavalos (Rua do Riachuelo), a atual Praça 11 de Junho, era Santa Teresa e Campo do Machado (hoje Praça Duque de Caxias)".

De um artigo intitulado "Comércio Usurário":

"contingências insuportáveis a que se vê reduzida a população desta cidade em consequência dos elevados preços dos gêneros de consumo".

Sôbre a Imprensa Nacional: "Depois do finado Antônio Nunes Galvão parece que nunca mais teve quem a dirigisse com competência".

Sôbre a nossa famosa frota mercante: "Os navios do Lóide são já universalmente conhecidos como maus".

A verrina anônima, publicada nos jornais como matéria paga, era denominada "mofina": "A MOFINA é uma das vergonhas do nosso jornalismo".

Anúncios de alguns cigarros da época: MARAVILHA, AVENIDA, PALHAÇOS e SANTOS DUMONT.

Sôbre o "Jornal do Comércio", que havia publicado um "Retrospecto Comercial": "E' talvez a única coisa séria que o JORNAL edita no decurso de um ano".

Ah, o lixo: "Está pedindo reforma o atual serviço de remoção do lixo".

Diretoria Geral de Saúde Pública (D. G. S. P.): "Já foram aqui traduzidas essas quatro iniciais como expressão de Dinheiro Gasto Sem Proveito".

O jornalista, ao contrário de muitos colegas, não ficou contra a abertura da Avenida Central: "Que admirável conquista nesse meio avesso a tôdas as inovações!".

Ah, o crítico literário: "A função de crítico literário está muito desmoralizada nesta terra. Em geral, exercem crítica indivíduos que são autores de mais não seja, de meia dúzia de versos ou de uns contos alambicados. Fazem, então, favores para recebê-los; e o elogio mútuo substitui o julgamento imparcial e verdadeiro".

Contra os volantes de doces instalados no saguão do Tesouro Nacional: "Não nos parece, absolutamente, próprio o recinto para a venda de empadas e cocadinhas; em todo caso, o que S. Exa. (o Ministro da Fazenda) julgar é que tem de prevalecer".

E vamos parar por aqui. "O Comentário" de Ferreira da Rosa me descansou uma semana mas já vai me enchendo. Sinal de que o leitor... Bem, essa história de leitor é uma hipótese.

SOCIEDADE — Jean Pouchard

"Bonjour" Uberaba
Danuza e Teresinha Conservam Plástica Com "Ballet"

QUANDO vocês estiverem lendo esta minha coluna, já deverei estar circulando na mineira cidade de Uberaba, atendendo a um convite do prefeito Artur de Melo Teixeira. Uma noitada em benefício da Casa da Criança sucederá no Jockey Club local. As srtas. Maria Sônia de Araújo e Susi de Luna Pedrosa também estarão na pista.

•

O SR. Jorginho Dória contou-me que ainda este ano estará acontecendo com uma caçada na África.

•

POSSO informar para vocês que a bonita sra. Romeu Trussardi ("née" Marici Camargo) está, mais uma vez, esperando a visita da cegonha.

•

VOCÊS sabiam que o "ballet" é uma das melhores coisas para conservar em forma a plástica feminina? As sras. Teresinha Muniz Freire e Danuza Wainer são, por este motivo, as mais recentes amantes da arte em pauta.

•

AMANHÃ, o sr. Severino Silva estará recebendo um grupo de amigos para almoçar no seu bolado e moderno apartamento.

•

ESTOU informado de um movimento de sócios do Clube Monte Líbano, que visa destituir o sr. Salomão Saad das funções de diretor social.

•

A BONITA (de rôsto) Maisa Matarazzo não mais funcionará como atração cantante do Copa.

Numa recente recepção no Palácio das Laranjeiras, vemos entre as "patronesses" do desfile "Matarazzo-Boussac" do próximo dia 23, as sras. Sara Kubitschek e Ivone Lopes

JÁ não existe nenhuma mesa para o desfile "Matarazzo-Boussac", que, quarta-feira, sucederá no Golden Room em benefício das "Pioneiras Sociais" e patrocinado pelo DIÁRIO CARIOCA.

•

LAMENTO informar para vocês que determinado casal de nossa sociedade está se desquitando. A coisa já está na Justiça. Não citarei nomes por que ela pertence a uma tradicional e respeitada família de nosso "Grand Monde".

•

A BELEZA morena da sra. Lília Xavier da Silveira ainda ficou mais suave depois que uma tesoura andou funcionando nos seus cabelos. Ela está ótima com os seus cabelos curtos.

•

LOGO mais, a simpática sra. Murilo Goulart de Barros será homenageada durante o jantar-dançante do Lagoinha Country Club. A cantora Maisa Matarazzo vai funcionar como atração cantante desta noitada.

•

RECADO para o "play-boy" José Bonifácio de Andrada Mauriti: não fica bem beliscar a sua Flor Azul em público.

•

EM PRIMEIRA MAO — Chegará segunda-feira ao Rio o sr. Erling Lorentzen, que entre outras coisas é marido da princesa Ragnhild, da Noruega.

•

OS proprietários do *Fred's* tiveram uma ótima idéia. Eu explico: a partir do primeiro domingo de novembro estarão sucedendo tardes-dançantes para a brotolândia.

•

CONTINUA sendo muito comentados em sociedade a elegância e os "charutos" do sr. Eduardo Bahouth.

•

O SR. Oscar Orstein foi dar uma circulada nos "States" a fim de rever o seu irmão, que, depois de 25 anos, o encontrou milagrosamente.

•

CONFIDENCIAL estou informado que a bonita sra. Julieta Guidão vai se casar novamente.

•

CHEGARA hoje ao Rio o presidente das mundialmente famosas Indústrias Dupont, que é o sr. Crawford Greenwalt.

•

AINDA circulando na Europa está o casal Celmar Padilha. A bonita Léa continua aguardando a visita da cegonha.

•

A SIMPÁTICA srta. Maria Lúcia Carvalho foi escolhida, durante um chá beneficente no Copa, a "Rainha da Primavera de 57". Ela é, como disse no início, muito simpática.

•

LOGO mais, o casal Franklin Leal estará recebendo um grupo de amigos para um "drink". Motivo: "primeira comunhão" de sua filha Ana Carmem.

•

EM benefício da Fundação Romão Duarte, sucedeu ontem, no Teatrinho de Bôlso, a estréia de "Um Francês em Nossas Vidas", que é a última criação do jovem teatrólogo Aurimar Rocha.

•

ATUALMENTE, a srta. Mary Suplicy é a figura em maior evidência na sociedade paulista. Trata-se de uma possível candidata à minha lista das "Dez Mais"...

•

Acho os cabelos da srta. Noelza Guimarães, "Miss Bangu do Caiçaras", muito bonitos, mas, com o calor, (cortar), será a única e lamentável solução

O CASAL João Lacerda Soares Filho receberá, logo mais, para um jantar na sua paulista residência.

•

ENCURTANDO

A SIMPÁTICA senhorita Marli Belham está em Petrópolis, onde pretende engordar uns três quilinhos. — A elegantíssima srta. Eliana Moura continua completamente com a Flor Azul. O noivado sucederá no início de 58. — Um dos melhores partidos do Rio, atualmente, é o jovem banqueiro Manolo Camerra. — O casamento da srta. Verinha Tostes com o sr. Sérgio ("Toreador") Martins sucederá no próximo mês de maio. — Apesar dos mais diversos comentários o sr. João Batista Amaral não está namorando nem a glamurosa srta. Ilde Garavaglia, nem a louríssima senhorita Heloisa Dolabella. — Jorge Veiga continua fazendo sucesso no Clube 36 com as sátiras musicais de Miguel Gustavo à sociedade. — Aquela morena realmente estava com o sr. Jorginho Dória no Jirau. Se o seu namorado ainda duvidar da minha notícia, eu posso publicar uma fotografia.

•

POR hoje é só. Vou para Uberaba sem a minha Flor Azul, mas meu coração ficará por aqui mesmo. (Tchau).

RÁDIO E TV — Nestor de Holanda

Ângela Versus Bianchini

NO COMEÇO dêste mês, Angela Maria deixou o Canal Meia-Dúzia, transferindo-se, repentinamente, para o Pôsto Idem. Pulou do Canal para o Pôsto, indignada, reclamando contra o diretor de TV Tito Bianchini, revoltada porque a obrigavam a cantar estática diante das câmaras, em apresentações paupérrimas, sem movimento, sem cenários que prestassem, sem beleza. Na TV do Pôsto Meia-Dúzia, passou a fazer o programa (domingos, às 21,05) de acôrdo com sua vontade. Está, agora, com uma audição grandemente elogiada pela crítica e pelos telespectadores em geral, obtendo êxito, agradando, a mostrar desembaraço.

O diretor de TV Tito Bianchini é apontado, por alguns comentaristas, como incompetente e pretensioso. Não o conheço, a não ser de retrato, o que me parece um alívio, pois acabo de ler entrevista que êle concedeu a "TV Programas" e fiquei achando, em consequência, que êle é mesmo o que dizem.

Eis algumas declarações suas: "— Em verdade, por alguns programas, ela realmente não andava por ordem minha, pois conheço bem as coisas que faço". Não conhece. Tanto não conhece as coisas que faz, que Angela está andando em cena, no novo programa, e vem agradando muito mais. Adiante: "— Se todos mostram no solo de cantoras ou cantores a orquestra ou outro detalhe qualquer, a mim cabe o direito de mostrar algo de bonito". E, finalmente, afiançou que "com relação a cenários, posso assegurar que todos êles foram feitos com o maior carinho possível".

Diante de tudo isso, não é preciso que uma televítima seja muito perspicaz, para chegar à feliz conclusão de que, a fim de conseguir fazer um programa nos moldes recomendados pelo sr. Tito Bianchini, foi mesmo indispensável que Angela Maria se livrasse da direção do sr. Tito Bianchini.

Dr. Paiva Farias
Cirurgia geral, moléstias de senhoras, partos e doenças ano-retais (hemorróidas, fístulas, criptites, etc.).
TRATAMENTO CLINICO E OPERATÓRIO
Consultório: Rua Barão de Mesquita, 618 — Telefone: 38.5862. Diàriamente das 14 às 19 horas

Comédias

HOJE, às 22,30, teremos mais um Teatro de Comédias, na TV-Tupi, com a bonita Aimée arriscando sua beleza diante da iluminação e dos efeitos periclitantes das câmaras da Urca. Está sendo anunciada "A vida tem três andares", de Humberto Cunha, boa peça, por sinal. Neste teatro, sempre atuam com dignidade atores como Ribeiro Fortes, Alberto Perez, Jomeri Possoli, Hélio Colona, Carlos Duval, Alda Cotrim, Cirene Tostes e Marilu. Apenas, a publicidade é que é imensa, pela fartura — graças a Deus — de patrocinadores. Um crítico registrou mais de 28 minutos de propaganda.

Hoje, vai ser benéfico, para mim, que moro no Leblon, o excesso de anúncios apresentados nos intervalos do Teatro de Comédias, pois terei de visitar, em Botafogo, um compadre que faz anos. Poderei, portanto, assistir ao primeiro ato em casa, assistir ao segundo ato em Botafogo e, ao terceiro, quando já estiver de volta.

Itinerário

TERRA de Senna está escrevendo, para a Mayrink Veiga, o programa "Fatos que a história guardou", o qual será transmitido, hoje, às 21,30. Aos que nada sabem, vale a pena avisar que Terra de Senna sempre figurou entre os melhores humoristas do Brasil e é pai do produtor Max Nunes. — NA ELDORADO, às 14 horas, "A música dos trópicos", com Maravilha Rodrigues. — ANGELA Maria canta, às 14,30, na Rádio Nacional. — TRÊS vezes ao dia, como se fôsse recomendação médica, a Tamoio está apresentando "Distração Mundial" (7, 18 e 23 horas), com seleções a cargo de Airton Amorim, Kosinski Cavalcante e Paulo Gesta.

HOJE, NA TELEVISÃO

CANAL 6: — 11,50: Abertura; 12,00: Aulas de Inglês; 12,30: À procura de Cinderela; 13,00: Esportes TV; 13,10: Tele-Vespertino; 13,40: Caleidoscópio; 15,00: Tarde esportiva, 17,35: Parada da Indústria; 17,55: Conheça seu automóvel; 18,15: Eles estão em casa; 19,10: Últimos; 19,40: Placar esportivo; 20,00: Reporter Esso; 20,15: Atrações; 20,45: Em tempo de música; 21,05: Festival de vozes; 21,35: Encontro entre amigos; 21,55: Al Neto comentando; 22,15: Previsão do tempo; 22,20: Teatro de comédias.

CANAL 13: — 13,30: Tarde esportiva; 17,30: TV-Rio informa; 18,05: Realidade dos fatos; 18,30: Desfile musical; 19,05: O livro do mês; 19,25: Eudes do Amaral comenta; 19,50: Sugestões da tia Maria; 19,55: Reporter 13; 20,15: Cartazes luminosos; 20,35: Aí vem D. Isaura; 21,10: Musical; 21,40: Curiosidades; 21,45: TV-Catch; 22,50: Tele-Correio; 23,00: Cinema.

ASTROLOGIA — Prof. Mirokoff

Contrate Casamento

Hoje, 19 — Bom dia, principalmente de manhã, para contratar casamento e viajar.

ACONTECERÁ HOJE AO LEITOR:

Seguem-se as possibilidades felizes ou não de hoje, com horas e números razoáveis para todos os leitores nascidos em quaisquer dia, mês e ano dos seguintes períodos:

ENTRE 22 DE DEZEMBRO E 20 DE JANEIRO

Apreensões e negócios insolúveis e dificuldades financeiras. 14, 16 e 18; 14, 16 e 71 (horas e números).

ENTRE 21 DE JANEIRO E 18 DE FEVEREIRO:

Dúvida, vacilação, inconstância e confusão psíquica e perigo de rompimentos de amizade. 4, 5 e 6; 32, 43 e 35 (horas e números).

ENTRE 19 DE FEVEREIRO E 20 DE MARÇO:

Manhã promissora, com realizações de pequena monta; a tarde será duvidosa. 10, 11 e 12; 19, 20 e 21 (horas e números).

ENTRE 21 DE MARÇO E 20 DE ABRIL:

É preciso não ter indecisões porque a tibieza poderá ser prejudicial. 13, 15 e 16; 22, 24 e 21 (horas e números).

ENTRE 21 DE ABRIL E 20 DE MAIO

Probabilidades de gripes, dores de cabeça e indisposição. 8, 13 e 19; 26, 27 e 28 (horas e números).

ENTRE 21 DE MAIO E 22 DE JUNHO

Pequenas possibilidades sociais. Saúde abalada com dificuldades respiratórias. 20, 21 e 23; 33, 43 e 58 (horas e números).

ENTRE 23 DE JUNHO E 22 DE JULHO:

Recebimentos, notícias agradáveis, projetos grandiosos. 1, 2 e 8; 10, 20 e 30 (horas e números).

ENTRE 23 DE JULHO E 23 DE AGOSTO:

Dia vitorioso, com lucros e proteção de amigos influentes. 10, 23 e 24; 37, 41 e 51 (horas e números).

ENTRE 24 DE AGOSTO E 22 DE SETEMBRO

Incertezas e hesitações. A noite será melhor. 20, 21 e 22; 123, 237 e 627 (horas e números).

ENTRE 23 DE SETEMBRO E 22 DE OUTUBRO

Dia de maus presságios. Negócios periclitantes e encontros desagradáveis. 7, 17 e 23; 24, 40 e 50 (horas e números).

ENTRE 23 DE OUTUBRO E 22 DE NOVEMBRO

Desastres sentimentais e apreensões 8, 17 e 18; 44, 53 e 34 (horas e números).

ARTES — Interino

"GALERIE RENOIR" é o nome de uma nova casa de objetos de arte e, especialmente, molduras de quadros. Fica na Rua Figueiredo Magalhães e é dirigida por um velho conhecido do "metier" — M. Albert Camhi, que tem a ajuda da filha (pintora) e do filho (estudante de arquitetura).

— • —

DIA 22, às 17,30, na sala de exposições do Ministério de Educação e Cultura, será inaugurado o Salão "Para Todos" de Gravura e Desenho. Trata-se de uma iniciativa do quinzenário de arte e literatura, "Para Todos", oferecendo como prêmio viagem e estada gratuitas durante um ano na China.

"La Bohéme"

SOBE hoje à cena do Municipal, às 21 horas, a ópera "Le Bohéme".

Personagens e intérpretes: "Mimi", Agnes Aires, "Rodolfo o poeta", Edgar Veloso; "Marcelo", Raul Gonçalves; "Museta", Clara Marisi; "Cehaunard músico", José Ben Simon; "Colline", o filósofo", Luis Nascimento; "Benoit" e "Alcindero", conselheiro de Estado, Guilherme Damiano; e "parpgnol", N. N.

Regente, maestro Mário de Bruno, tendo como "regisseur", Carlos Marchese, e os cenários de autoria de Franco Cenny.

REGISTRO

ANIVERSARIOS

FAZEM ANOS HOJE:

SENHORES:

General Álvaro Fiuza de Castro; cônsul Armindo Branco Mondos Cadexa; cônsul Vinicius de Morais; Humberto Albergo; Eurípedes Dutra Ribeiro; Wilson Gomes Rodrigues; Júlio Minkoso; Deocleciano Pinto; Leonel Augusto Luís Hermani Filho; Pedro Alcântara Tocci; Ismael Cavalcanti; Eduardo Borges da Cruz; Geraldo Mineiro de Campos; Milton de Oliveira Sucupiro e Hiran Henriques de Araújo, jornalistas Breno Cavalcanti; Waldo Carneiro Leão de Vasconcelos; Zey Bueno; Hélvio Freitas Marinho e Tubel Vilela da Silva.

—Aniversaria, hoje, o dr. Jesus Neves Ribeiro. O aniversariante ocupa o cargo de Chefe do Serviço do Pessoal do IPASE.

SENHORINHAS:

— Faz anos hoje a srta. Gisélia Neuser Filha, dileta filha do casal Alfredo Pedro Santos Sobrinho.

COMUNHÃO

Mário Luís, aluno do Colégio Fontainha, filho do casal Irene-Alberto Machado de Sousa, faz às 9 horas de hoje a sua primeira comunhão, na igreja da Matriz de N. S. da Paz, em Ipanema. À tarde, Mário Luís oferecerá no apartamento da Rua Gomes Carneiro uma mesa de doce a seus amiguinhos.

RECEPÇÕES

Comemorando o aniversário da sra. Maria de Lourdes (**Filinha**) do Rêgo Monteiro, a brilhante cantora e seu espôso, o conhecido advogado dr. Osvaldo do Rêgo Monteiro, ofereceram uma recepção e "cock-tail-buffet", no seu palacete de residência do Jardim Botânico. Seguiu-se uma hora de arte, cantando Olga Praguer Coelho, ao som do seu próprio violão, várias canções do seu amplo repertório, colhendo fartos aplausos, especialmente com o que ela chamou a mais moderna das canções nacionais, a "Casinha Pequenina" e com "Limão, seu limoeiro". Ao piano fêz-se ouvir o maestro René Talba, que também cantou vários trechos de música, seguindo-se a sra. Maria de Lourdes (**Filhinha**) do Rêgo Monteiro, sua aluna, acompanhada ao piano pelo conhecido professor francês, há longos anos residente no Brasil.

FESTAS

Amanhã, das 21 a 1 hora, já de segunda-feira, será realizado na sede do Club dos Embaixadores, mais um jantar-dançante que será dedicado à cantora folclórica Iara Lex, a popular "Vóz Selvagem" candidata da ABR a Rainha do Rádio, que tomou a seu encargo a organização de primoroso "show".

RECITAIS

No auditório da ABI, hoje, às 16 horas, será realizado um recital da menina Rosana Maria Martins, aluna da professôra Maria de Lourdes Vidal.

Diretor de TV da Alemanha virá ao Brasil

Diretor de uma das mais importantes companhias de televisão da Alemanha Ocidental chegará ao Brasil, em princípios de novembro, para filmar e fotografar aspectos da moderna arquitetura brasileira.

Otto Herr, diretor da estação de TV de Francforte-sôbre-o-Meno, está sendo esperado na primeira semana do mês vindouro. Segundo comunicação enviada diretamente ao Itamarati pela representação brasileira em Bonn, o visitante está particularmente interessado em fixar os exemplos mais significativos da arquitetura do Brasil em nosso tempo. O sr. Herr deverá visitar diversos Estados (e, naturalmente, Brasília).

À SUA PRA 9 informa:

VÁLVULAS PARA RÁDIO E TV
EMCO RADIO LTDA.
AV. MAL. FLORIANO, 41

Programação noturna de hoje:

18,00 — Um Musical Popular; 18,50 — Audição com Pereirinha; 18,55 — Correspondente A-9; 19,00 — Esportes pela Sua PRA-9; 19,30 — A Voz do Brasil; 20,00 — Luzes da Cidade; 20,55 — São Coisas da Vida; 21,00 — Novela; 21,25 — Teatrinho 21; 21,30 — Fatos que a História Guardou; 21,55 — A Cidade; 22,00 — Mesa Redonda; 22,30 — Mensagem Musical Cruzeiro do Sul; 22,35 — Sequência Musical "Sinte"; 0,00 — O Mundo em sua Casa; 0,30 — Música de Cilion; 1,00 — Programação Especial da Madrugada.

INÉDITO!
AGORA-
FEB e FAB
em QUADRINHOS * TEXTOS * FOTOS
-Coleção de AVENTURAS- a revista do expedicionário!
· SARGENTO MAX WOLF
· CORONEL DESCHAMPS
· TENENTE MAURÍCIO DE MEDEIROS
· A TOMADA DE MONTE CASTELO
* EM TODOS OS JORNALEIROS DO BRASIL !

Missão de Guerra

(A campanha da FAB na Itália)

Luiz F. Perdigão

(EXCLUSIVIDADE DO DC)

Capítulo VI — Últimos dias (divertidos) em Suffolk

Na mesma época da nossa chegada, incorporaram-se à unidade os aspirantes da reserva Rocha, Prates e Mocelin, cujo treinamento aéreo fôra todo realizado nos Estados Unidos, como parte do programa intensivo de formação de voluntários para a FAB, e o aspirante intendente Guizan, que viera direto do Brasil. Chegaram por fim, já nas vésperas da partida para além-mar, o capitão-médico Thomas Girdwood, acompanhado por quatro tenentes-médicos da reserva, dois enfermeiros e seis enfermeiras, todos procedentes de um estágio de adaptação em Mitchel Field, Long Island. Durante longos meses iríamos conviver em estreito contato, fazendo ressaltar o trabalho honesto e dedicado daquela meia dúzia de enfermeiras, já experimentadas na profissão, que tiveram a coragem de abandonar a comodidade e a segurança dos lares para enfrentar conosco os imprevistos da guerra, assim se tornando credoras de respeito e admiração.

24

Entre os médicos vinha o tenente Lutero Vargas, filho do Chefe do Govêrno. Talvez que a própria incorporação de médicos da reserva para acompanhar o Grupo já tenha sido provocada pelo desejo de incluir Lutero entre êles; mas isto, que em outras circunstâncias poderia ser condenável, teve no caso o mérito indiscutível de traduzir uma atitude patriótica. O filho do Presidente quis participar no desagravo da Pátria contra o agressor nazista; e isto é louvável. Ademais, justiça lhe seja feita, Lutero Vargas nunca foi entre nós o "filho do Presidente", mas apenas um tenente-médico de reconhecida competência, que se impôs à amizade de todos.

Amizade era um sentimento que, já naqueles dias, ganhava significado profundo entre os homens afastados de casa havia bem meio ano, para quem as agulhadas da saudade se tornavam doloridas. Mesmo antes de alcançarmos o campo de batalha, nos fomos convencendo de uma verdade que o tempo só viria confirmar: grandes privações, às vêzes maiores que as agruras da guerra, eram causadas por ausência ou demora das notícias de casa. Durante todo o tempo na Itália escrevi cartas diárias para Marina e, se bem que al-

MISSAO DE GUERRA 25

gumas vêzes fôsse difícil arranjar assunto, jamais deixei de fazê-lo, porque o estímulo que suas missivas me traziam dava bem a medida do que poderiam valer-lhe as minhas. Assim acontecia com todos, em maior ou menor grau, sendo a causa mais do que justa da agitação que percorria o Grupo nas quartas e sextas-feiras: quartas, mala postal para o Brasil; sextas, mala do Brasil.

Havia também o telefone internacional, maravilhoso instrumento que nos aliviou de muitas centenas de dólares, em troca de escutar ainda algumas vêzes as vozes queridas — vozes que talvez não se voltassem a ouvir jamais. Nos fins de semana em Nova Iorque, quando gastavamos desbragadamente como verdadeiros milionários, as taxas telefônicas, relativas a conversas de horas inteiras, contribuiam para dobrar as vultosas contas dos hotéis de luxo. Curioso como não percebiamos então o quanto nosso subconsciente se deixara afetar pela incerteza do futuro; e, entretanto, todo aquêle esbanjamento não representava mais do que a descrença num porvir indeciso, levando-nos a aproveitar ao máximo o momento que vivíamos. Hoje é fácil analisar assim, e é admissível que, se houvesse certeza de regressarmos com vida à Pátria, talvez os gastos se tivessem moderado. Mas nada disso nos ocorria então: vivíamos à tripa fôrra pelo prazer de fazê-lo. Só o Medeiros parecia suficientemente extrovertido para dizer a cada passo: — "Viver pouco, mas viver intensamente".

"O dinheiro faz água subir morro" — muitas vêzes lembrei a frase predileta do Clibas, colega de turma que ficara em Recife a ba-

LUIZ F. PERDIGAO 26

nhar-se ao luar e ler Omar Kaihan. Na verdade a fase de novos ricos nos permitiu sentir de perto a influência exercida pelo vil metal. Numa época em que os hotéis andavam superlotados, exigindo reservas com grande antecedência, em que a gasolina estava racionada... nada disso prevalecia ante a liberalidade dos nababos brasileiros, para cujas gorjetas polpudas se curvavam numerosas espinhas. Talvez o mais característico detalhe residisse nos meninos engraxates de Riverhead, que assediavam os soldados do Grupo, procurando dizer em português: — "Engrrassar?". Ao vê-los, minha consciência redimiu de pronto os pequenos patrícios que, no Nordeste, diziam "shoe-shine" para agradar à soldadesca ianque. Perdi um complexo e recordei o Clibas: "O dinheiro faz água subir morro".

Assim transcorriam os dias de Suffolk, dando o lustro final no treinamento e um restinho de diversões para o pessoal. Já nos fins de agôsto para cerrar um ferrolho sôbre o estágio, o Grupo em pêso foi levado a acampar e operar num aerodromo de emergência próximo, onde, durante dois dias e no meio do mato, experimentou as piores condições que a guerra poderia apresentar. Depois foram os preparativos para embarque, os telefonemas de adeus ao Brasil, os jantares de despedida, as cortesias, e inclusive um coquetel na residência do comandante da base.

O velho coronel Logan, comandante de Suffolk, era senhor de bastante idade, simpático e agradável, que sempre nos distinguiu com grandes gentilezas. Mas a melhor recordação que dêle temos é lembrá-lo na mesa de almôço, comendo apenas, à guiza de refei-

MISSAO DE GUERRA 27

ção, uma terrina cheia com bolas de sorvete mergulhadas em salada de frutas — dieta de sua autoria. Éste prodígio pantagruélico, em homenagem ao inventor, constava no cardápio com o nome de "Logan spetial". Como, porém, era difícil encontrar apetites tão decididos, havia uma modesta variante: o "Logan júnior" — e esta era de fato a sobremesa preferida pelos brasileiros.

No dia 10 de setembro ao entardecer, acenamos pela última vez o lenço em despedida a Suffolk, a Long Island e a Nova Iorque. Estavamos a bordo do trem noturno que nos levaria para Norfolk, na Virgínia. Haviam terminado os dias divertidos de permanência entre o alegre povo americano, cujo espírito jocoso e comunicativo nos deixava perfeitamente à vontade, quase esquecendo a categoria de estrangeiros. Até as lavanderias a que recorremos fizeram sempre questão de nos tratar como gente de casa; e sistemàticamente quebraram todos os botões das nossas roupas.

(Continua)

ONU ACEITOU QUEIXA SÍRIA

Comércio

O chefe do Departamento Econômico do Ministério das Relações Exteriores acaba de confirmar estarem sendo feitos estudos para aumento — ou estabelecimento — do intercâmbio comercial com os países da Europa Oriental (e, segundo se pode depreender, a União Soviética e a China continental). Ao mesmo tempo, acrescenta o noticiário que os mais autorizados porta-vozes das classes produtoras têm manifestado seu apoio à iniciativa.

Essa questão de "intercâmbio com os países comunistas" constitui um verdadeiro "puzzle" para o observador da situação nacional e internacional, nos últimos anos. O Presidente da República, em mais de uma ocasião, já se declarou favorável à idéia de "comerciar com quem possa interessar" — sem outras considerações que não sejam, evidentemente, as do interêsse primordial do Brasil. As classes às quais o assunto fala mais de perto — negociantes e industriais — parecem unânimes, igualmente, em apoiar tal princípio. E nem poderia ser de outra maneira quando nações como os Estados Unidos, a Inglaterra, a França, etc., agem daquela maneira. Que impedirá portanto, a concretização da idéia tão amplamente apoiada?

Em primeiro lugar, convém reconhecer não ser fácil o estabelecimento de relações comerciais entre países que não as têm sob qualquer forma. Há uma série de formalidades e de requisitos a serem preenchidos, e a coisa não se faz com um passe de mágica ou por um simples gesto protocolar. É questão complexa, mais complexa em muitos casos do que o estabelecimento de relações diplomáticas. Em segundo lugar, há as implicações políticas da questão, também em causa. Em terceiro — e não último — lugar, há que se estudar o assunto do ponto de vista estritamente comercial, ou seja, das vantagens que tal intercâmbio possa — ou não — oferecer.

Quanto a esta última questão, parece fóra de dúvida que as autoridades brasileiras competentes se convenceram de que a mesma é legítima — ou seja, de que o intercâmbio oferece aspectos que interessam à nossa companhia. Donde se pode concluir que estão sendo estudados, agora, os dois outros pontos. E daí ao estabelecimento d cmércio brasileiro com os países do Leste europeu o passo não deverá ser grande nem difícil.

RÚSSIA ERGUE RÊDE DE RADAR NA SÍRIA

ESTAMBUL, 18 (UP-DC) — Técnicos soviéticos estão construindo uma rede de comunicações e estações de radar ao longo da fronteira sírio-turca, segundo viajantes chegados, hoje, da Síria.

Esses viajantes, que pediram reserva sôbre seus nomes, chegaram a Estambul, procedentes da Jordânia, depois de passarem pela Síria, de automóvel. Disseram êles não haver visto tropas soviéticas em nenhuma parte da Síria. Informaram, também, que viram muita atividade militar na fronteira da Síria com Israel. Damasco — acrescentaram — parecia estar livre de tropas, mas para o Norte, na rota que se dirige à Turquia, se constróem grandes instalações militares.

RETÔRNO À LIDERANÇA

PARIS — Pièrre Poujade, que se tornou famoso em França por advogar a reforma tributária dos lojistas, aparece, à direita, com Leon Gingembre, líder dos pequenos e médios estabelecimentos comerciais, depois de seu encontro nesta capital. Poujade está tentando retornar e, agora, procura interessar em sua causa a organização de Gingembre, que é apolítica. — (INP-DC).

CHEGA AO FIM VIAGEM DO SATÉLITE RUSSO

LONDRES, 18 (UP-DC) — O astrônomo britânico A. C. Lovell declarou hoje que «é iminente» o fim do foguete que acompanha o satélite artificial soviético em sua viagem em tôrno da terra. Disse o dr. Lovell que o equipamento de radar do gigantesco radiotelescópio de Jodrell Bank acompanhou tanto o «Sputnik» como o foguete em sua passagem pelo Círculo Polar Ártico, até o Golfo da Finlândia. «O fim do foguete — que viaja 19 minutos à frente do satélite, atualmente — é iminente» — disse o dr. Lovell.

Dois cientistas da Marinha dos Estados Unidos declararam que o tempo de duração que foi previsto para o satélite soviético pode agora ser reduzido à metade, devido a uma fôrça elétrica que o arrasta fora de sua órbita e à resistência que oferece ao movimento da esfera a atmosfera por onde gira a lua soviética. Os drs. Robert Ystron e C. A. Pearse, do Laboratório de Investigação Naval, declararam que a vida do «Sputnik» pode ser cortada por um ou dois fatores em consequência de tais fatos».

Nova advertência russa sôbre a Síria

MOSCOU, 18 — (FP-DC) — Na declaração que hoje distribuiu, a Agência Tass esclarece que, em caso de ataque turco contra a Síria, a União Soviética, cujas fronteiras são próximas, não poderia, de maneira alguma, permanecer indiferente. A Agência Tass indica, ainda, que não seria possível, nesse caso, localizar o conflito e que, em nosso tempo, tal conflito se transformaria fàcilmente em guerra geral.

Em sua declaração, a Agência Tass acusa severamente o sr. Dulles de praticar, no Próximo Oriente, uma "política nos limites da guerra". Frisa a agência que a União Soviética faz todo o possível para evitar o desencadear da guerra no Oriente Próximo e está pronto para agir, com a ajuda da ONU, a fim de evitar um conflito nessa região.

PERIGO DE AGRESSÃO

Declara também que, para evitar o perigo de agressão contra a Síria, importa que as grandes potências renunciem ao emprêgo da fôrça em sua política relativa ao Oriente Próximo e renunciem, igualmente, a tôda interferência nos assuntos dos países do Oriente Próximo. "O govêrno da União Soviética — continua a agência Tass — guiado pelos princípios e objetivos da ONU, está pronto para tomar tôdas as medidas para dominar o agressor. O govêrno soviético está igualmente pronto para agir, com o concurso dos Estados Unidos e de todos os outros países para impedir que se desencadeie a guerra no Oriente Próximo".

"Se os Estados Unidos e a Turquia são, realmente, contra a guerra no Oriente Próximo e se estão decididos a respeitar as fronteiras dos outros Estados deverão proclamar tal posição na ONU e provar suas intenções por meio de atos. "Nêsse intuito, cumpre que a Turquia evacue suas tropas da fronteira síria, declara principalmente a Agência Tass. Cumpre igualmente, acrescenta a declaração, que os Estados Unidos e a Turquia ponham fim à sua política de chantagem em relação à Síria".

POSIÇÃO FIXADA

A agência "Tass" indica que os representantes da União Soviética e da Síria já manifestaram, na ONU, a posição dêsses dois países e seu desejo de respeitar a paz no Oriente Próximo. É preciso agora que os Estados Unidos e a Turquia assumam o mesmo compromisso. "Os Governos dos Estados Unidos e da Turquia estarão prontos a assumir êsse compromisso e a praticar, realmente, uma política de paz no Oriente Próximo?" pergunta a agência "Tass".

A agência "Tass" convida, em seguida, a ONU, a intervir imediatamente no conflito entre a Turquia e a Síria. Seu dever é impedir o início da guerra e de pôr têrmo a uma situação perigosa. Lembra a agência ainda que, em caso de agressão entre a Síria e a Turquia, a União Soviética, guiada pelos objetivos e princípios da Carta da ONU e os objetivos de sua própria segurança tomaria tôdas as medidas para assistir a Síria, vítima da agressão.

DEFINIÇÃO

A declaração da agência "Tass" a propósito do Oriente Próximo contém uma definição sôbre uma declaração do Departamento de Estado de 11 de outubro quanto à recente entrevista do sr. Kruchev ao "New York Times". Lembrando que, nesta declaração, o Departamento de Estado tentara desmentir o fato de que o sr. Loy Henderson viera à Turquia e ao Líbano com ordem de levantar uma agressão de certos Estados do Oriente Próximo e Médio contra a Síria, a agência "Tass" divulga seguinte esclarecimento: — "Nos meios dirigentes da União Soviética, interpreta-se a declaração precipitada do Departamento de Estado dos Estados Unidos como uma tentativa de desvirtuar a natureza real dos fatos e de esconder a verdade sôbre os objetivos reais da viagem do sr. Loy Henderson e das entrevistas que êle teve, em nome dos Estados Unidos em Ancara, Estambul e Beirute".

"Na realidade, segundo os dados do Govêrno soviético — continua a agência "Tass", o sr. Henderson teve, na Turquia, entendimentos com importantes personalidades turcas, iraquianas e jordanas, procedendo então ao exame de um plano, elaborado nos Estados Unidos, de intervenção militar contra a Síria. Este plano previa a utilização das fôrças armadas do Iraque e da Jordânia, assim como da Turquia e de Israel, a fim de mudar pela fôrça o regime democrático estabelecido na Síria. Mas não vieram os resultados esperados".

ISRAEL

Diz a agência que Israel concordara em participar do ataque contra a Síria, quando Henderson estêve em Ancara e Istambul. Henderson fêz diligência semelhante, segundo a agência, em Beirute, mas a acolhida libanesa foi muito reservada. Quando ficou claro que os países árabes se recusariam a guerrear a Síria, os Estados Unidos decidiram jogar com a Turquia. O Estado-Maior turco, em grande segrêdo, elaborou um plano de operações militares, com o concurso de conselheiros militares americanos.

Declara a agência que a Turquia mantém perto de cinquenta mil homens concentrados nas fronteiras sírias e que o seu objetivo principal é a conquista do pôrto sírio de Lattaquie. Por fim, após definir a sua posição, favorável à Síria em caso de conflito entre as duasn ações a agência "Tass" convida a ONU a agir imediatamente a fim de impedir o início de uma guerra perigosa no Oriente Próximo.

ASSUMIU NOVO SECRETÁRIO DE DEFESA: E.U.A.

WASHINGTON, 18 (UP-DC) — O novo Secretário de Defesa, Neil M. Mcelroy, assumiu hoje, de fato, a direção do programa completo de aperfeiçoamento e produção de projéteis balísticos dos Estados Unidos. Imediatamente, Mcelroy declarou que afastaria todos os contratempos que impedissem o êxito do projeto.

LACERDA DENUNCIA BRASIL EM WASHINGTON

WASHINGTON, 18 (FP-DC) — O jornalista e deputado brasileiro, sr. Carlos Lacerda, diretor da "Tribuna de Imprensa", do Rio de Janeiro, pediu à assembléia geral da Sociedade Interamericana de Imprensa para tomar conhecimento do fato que no Brasil existe censura para o rádio e para a televisão.

O sr. Carlos Lacerda falou durante o debate do relatório do Comitê de Liberdade 'e Imprensa. Esse relatório diz que, no Brasil, o rádio e a televisão estão sujeitos a um "contrôle governamental". O sr. Lacerda quer que a palavra "censura" seja nele incluída.

Inscrição apoiada por unanimidade

NAÇÕES UNIDAS, 18 — (UP e FP para o DC) — A Assembléia Geral aprovou, hoje, a recomendação da Comissão de Iniciativas, de incluir a queixa síria de tensão em sua fronteira, na ordem do dia das sessões de plenário. Em vista da unanimidade de pontos de vista, a Assembléia acordou imediatamente, sem discussão, aceitar a proposta. Houve 66 votos a favor, nenhum contra e uma só abstenção. Depois, os delegados falaram para justificar seus votos.

Anteriormente, na discussão da recomendação no seio da Comissão de Iniciativas, os EE. UU., vinculados à Turquia nas acusações feitas pela Rússia em apoio da Síria, expressaram sua disposição a que se discutissem as acusações "no mais amplo fôro das Nações Unidas", e "em particular, que se ventilassem plenamente as acusações soviéticas".

SUGESTÃO AMERICANA

O Embaixador norte-americano, Henry Cabot Lodge, declarou que apoiava a demanda síria de uma investigação da situação pelas Nações Unidas, porém sugeriu que o Ministro das Relações Exteriores do dito país, Salah El Bitar, mantivesse sua queixa original, que se referia a uma ameaça à paz internacional. El Bitar havia reduzido o título de sua queixa a «ameaças à segurança e a independência da Síria». El Bitar rechaçou a proposta dos EE. UU. e Lodge não insistiu nela.

O Embaixador da Turquia, Seyfullah Esin, acusou a Rússia de haver procurado criar uma situação fictícia... um problema não existente... para brandir ameaças e intimidações sôbre a cabeça da Turquia, um vizinho de tamanho muito menor».

Aprovada a recomendação do comitê e justificados alguns dos votos, o Delegado da Nova Zelândia, sir Leslie Munro, Presidente da Assembléia Geral, prometeu «convocar uma reunião da Assembléia para tratar dêste assunto em uma data conveniente da próxima semana».

Terminada a sessão, o Embaixador sírio, Farid Zeineddine, expulso dos EE. UU. pelo Govêrno de Washington ainda êste ano, entrou, indignado, no gabinete de Munro. Disse aos jornalistas que quando Munro levantou a sessão estava pedindo a palavra para exigir um pronto começo do debate, e anunciou que se o presidente não convocar, para princípios da semana, adotará «outras medidas».

DEFINIÇÃO DE AGRESSÃO

Os Estados Unidos pediram hoje às Nações Unidas que desistam de procurar definir a agressão. O delegado norte-americano na Comissão Jurídica da ONU, sr. Philip Klutznick, afirmou que «definir a agressão não constitui nenhuma resposta aos problemas do dia» e «que em nenhum momento as Nações Unidas sofreram com a falta de uma definição da agressão». Para o sr. Klutznick a adoção de uma tal definição «atentaria contra as obrigações que a Carta da ONU impõe e as diminuiria».

O representante norte-americano criticou particularmente, em seguida, um dos dois projetos de resolução que a Comissão Jurídica está atualmente apreciando: a proposta soviética.

A resolução soviética, longa e muito detalhada, declara principalmente que será reconhecido como agressor o Estado que, primeiro 1) tiver declarado guerra a um outro Estado; 2) tiver invadido o território doutro Estado; 3) tiver efetuado o bombardeio terrestre naval ou aéreo de um outro Estado etc.

ATAQUE CONCENTRADO

O delegado norte-americano atacou principalmente um dos parágrafos seguintes da resolução soviética que afirma que «os movimentos revolucionários ou contra revolucionários de um Estado qualquer não poderão servir de justificação à agressão». «Ficamos penalizados em ver que essa cláusula não impediu à Hungria de ser vítima de uma agressão pelo país que pretende dar-lhe a definição» — concluiu o sr. Klutznick.

O segundo projeto de resolução sôbre êsse assunto foi apresentado à Comissão Jurídica pelo Irã e pelo Panamá. Para êsses dois países «a agressão é o emprêgo da fôrça armada por um Estado contra outro para fins que não sejam de legítima defesa».

MORATÓRIA NUCLEAR

Ainda na sessão de hoje, o Ministro adjunto das Relações Exteriores da Polônia, sr. Joseph Winiewiez, pediu à Comissão Política uma «moratória nuclear», que inclua ao mesmo tempo compromisso das grandes potências, de não se utilizarem de armas atômicas por um período inicial de cinco anos, e uma suspensão das experiências nucleares.

Apoiando essas propostas — que são objeto de projetos de resoluções soviéticos — rejeitou o delegado polonês os argumentos dos ocidentais, segundo os quais o seu poderio atômico exerce efeito preventivo contra a guerra, na ausência de um acôrdo de desarmamento, e representa uma necessidade para equilibrar os armamentos, de parte a parte. A procura de um pseudo equilíbrio, nesse domínio, significa ainda, na realidade, a da superioridade militar — disse o orador.

Aramburu não dará aumento salarial

BUENOS AIRES, 18 — (UP e FP para o DC) — O presidente provisório Pedro E. Aramburu, declarou esta noite no discurso que foi transmitido para tôda a nação que "não haverá aumentos maciços de salários porque admiti-los seria enganar, novamente o povo". Aramburu fêz esta declaração quando trabalhadores se preparam para a greve geral que decretarão têrça-feira da próxima semana.

O Presidente definiu a política do Govêrno em matéria de salários da seguinte forma: "Os salários aumentarão com a elevação da produtividade, o poder aquisitivo da moeda aumentará com a queda dos preços e o aumento dos artigos na praça. O salário-família alcançará a todos os trabalhadores e empregados. Esta é nossa política, limpa e clara, que a todos favorece".

MENTIRAS E ENGANOS

«Cabe agora — prosseguiu — ao homem livre e trabalhadores responsáveis defender os direitos evitando serem arrastados a conflitos que não desejam nem lhes convêm. Cabe agora ao produtor e ao comerciante demonstrar sua sensibilidade dando prova de sua inequívoca responsabilidade e carinho para com a terra que os viu nascer e que lhes abrigou».

«As mentiras e os enganos terminaram — continuou — e o povo ganhará a grande batalha da libertação definitiva e da superação social. O que hoje o govêrno revolucionário vê com apreensão, êle que está acostumado de chamá-lo de capitalista e vende-pátria, terá de se convencer que as soluções definitivas que fazem realmente a felicidade de todos não chegam pelo caminho florido das palavras. Oferecemos, em troca de alguns minutos de privação, longos anos de abundância».

CONCENTRAÇÃO SUSPENSA

A Ação Católica argentina suspendeu ,em consequência da falta de serviços policiais, a manifestação que havia programado para hoje, em uma das principais praças desta Capital, «a fim de reafirmar o direito dos pais de escolher educação adequada para os seus filhos e a liberdade de ensino em geral».

Segundo a Ação Católica, essa manifestação fôra provocada pelo projeto da «Convenção Reformadora da Constituição» estabelecendo que «sòmente as universidades nacionais outorgarão títulos a militantes para o exercício profissional». E' esta a primeira vez, desde a queda do peronismo, que deixa de ser realizada manifestação por falta de permissão policial.

ATENTADOS

Uma bomba de alto poder destruiu, à noite passada, as dependências reservadas do Bar Richmond, na Calle Florida. Um civil foi hospitalizado, mas seu estado não é grave. Outro petardo explodiu no Café Paulista, na Avenida Corrientes, perto de Calle Paraná. Neste caso não houve vítimas mas apenas o susto.

PORTA-VOZ

ALEMANHA: Adenauer irá à Grã-Bretanha

O Chanceler da Alemanha Ocidental, Konrad Adenauer, visitará Londres antes do fim do ano para conferenciar com o "premier" MacMillan, segundo revelaram fontes informadas. A visita em retribuição à feita pelo Primeiro-Ministro a Bonn, em maio passado, deverá ocorrer, segundo se diz, antes do fim do ano.

Disseram os informantes que não se fixou ainda a data da viagem, mas assinalaram que o comunicado oficial das próximas conferências de MacMillan em Washington mencionava reuniões com outros Governos amigos nos próximos meses. Acentuaram que entre êsses Governos figuram os da Alemanha Ocidental e da França.

ISRAEL: Benzvi: candidato

O sr. Isaac Benzvi, que há cinco anos assumiu a presidência do Estado de Israel, concordou em apresentar a sua candidatura, em 28 do corrente, para a renovação do seu mandato. O sr. Benzvi fôra indicado por dez partidos: oito da coligação governamental e dois da oposição (sionistas gerais e religiosos ortodoxos).

O partido "Neruth" (nacionalista, extremista) e o Partido Comunista não apresentarão candidatos, a não ser por questão de princípio.

CANADÁ: A visita da Rainha

Funcionários dos serviços telegráficos canadenses informaram que as reportagens da imprensa, comentando a abertura do Parlamento, segunda-feira passada, pela rainha Elizabeth II, foram as maiores já registradas em um dia em tôda a história do Canadá. Os mil correspondentes e fotógrafos credenciados enviaram despachos num total de 250 mil palavras, entre a meia-noite de segunda-feira e às 9 horas da manhã de têrça-feira (hora de Greenwich) usando os serviços cabográficos e telegráficos canadenses.

RÚSSIA: Energia nuclear

Um perito soviético em energia atômica declarou que os russos não se surpreenderam de modo algum com a informação de que os britânicos haviam conseguido dominar a energia dos átomos de hidrogênio na bomba termonuclear. O professor Ivan Nuvikov, chefe da redação da revista soviética "Energia Atômica", disse que "os cientistas soviéticos também trabalham para conseguir diminuir a rapidez da fição da energia nuclear".

CHINA NACIONALISTA: Substituto de Chiang Kai Shek

Em virtude de emenda aos estatutos do seu partido o presidente Chiang Kai Shek recebeu poderes para designar diretamente a personalidade que o substituirá na chefia do Kuomintang. Na sua qualidade de "tsungtsai" (diretor geral) do partido, o presidente Chiang Kai Shek nomeará um "tsungtsai" adjunto, que o assistirá na direção do Kuomintang enquanto esperar substituí-lo nesse pôsto, efetivamente. Segundo os observadores, o vice-presidente Chen Chengi será provàvelmente chamado a transformar-se no homem número 2 do Kuomintang.

Pinay não conseguiu apoio da Assembléia

PARIS, 18 — (UP-DC) — A Assembléia Nacional votou hoje contra a confirmação de Antoine Pinay como Presidente do Conselho de Ministros, acentuando-se assim a pior crise política do país, desde que findou a guerra.

Pinay foi rechaçado em forma desdenhosa, ao votarem contra êle 248 deputados, e só 198 a favor. Ademar, 60 deputados se abstiveram de votar. Foi a derrota mais humilhante jamais sofrida por um candidato à chefia do Govêrno.

ADVERTÊNCIA FRACASSOU

Os deputados se negaram a confirmar a designação de Pinay, não obstante haver advertido êste que só com uma política audaz poderia salvar o país da bancarrôta interna e do descrédito no exterior. Com a rejeição, o presidente René Coty terá que reiniciar a procura de um político aceitável, que possa lograr o apoio de uma maioria na Câmara de Deputados, para formar o vigésimo quarto govêrno de após-guerra.

SCHUMAN TENTARA'

O resultado final da votação se podia antecipar, pois os principais partidos haviam dado a conhecer sua oposição aos planos de Pinay para resolver o mal estar econômico do país e a questão argelina. Pinay, que havia sido presidente do Conselho de Ministros em outra ocasião, perdeu também o apôio de vários dos partidos pequenos, de 21 deputados degaulistas e das duas terças partes dos 44 radicais. Os socialistas e comunistas votaram contra. Os que se abstiveram de votar pertenciam ao partido católico, Popular Republicano. Diz-se agora que o presidente Coty chamará Robert Schuman, o fundador do movimento da União Européia, para pedir-lhe que procure organizar Govêrno, porém se duvida de que o velho político possa contar com o apôio da Assembléia.

IRÃ PODERÁ ROMPER COM SÍRIA

TEERÃ, 18 (FP-DC) — Existe a possibilidade de um rompimento das relações diplomáticas entre o Irã e a Síria. Os jornalistas interrogaram o Ministro das Relações Exteriores sôbre a frase pronunciada pelo seu colega sírio, nas Nações Unidas, de que os americanos «queriam tramar em Damasco um golpe de Estado decalcado daquele que haviam organizado em Teerã contra Mossadegh».

O ministro Ardalan respondeu: «O govêrno imperial não teve oficialmente confirmação das declarações atribuídas ao sr. Bittar. Mas, se o ministro sírio realmente teve essas expressões, nós exigiremos desculpas e uma retratação pública. No caso de não nos serem dadas satisfações, se tornaria impossível para o govêrno imperial continuar a manter relações diplomáticas com a Síria».

CRISE NO GOVÊRNO FINLANDEZ

HELSINQUE, 18 (FP) — O sr. Sukselainen, Presidente do Conselho, entregou o pedido de demissão do seu govêrno ao sr. Urno Kekkonen, Presidente da República. Esta manhã, a Assembléia Nacional rejeitará uma moção de confiança, colocando assim em minoria o govêrno do sr. Sukselainen.

AMERICO BRASILICO
ADVOGADO
Causas cíveis e criminais — Av. Presidente Vargas, 485 — 6º andar — sala 603 — Tel.: 23-0932 ou 38-7081

Síria nega intenção de atacar a Turquia

DAMASCO, 18 — (FP-DC) — "Expondo a política externa da Síria perante representantes da imprensa local, o sr. Khalil Kellas, Ministro interino dos Negócios Estrangeiros, afirmou que a Síria não era comunista e que não sofria de maneira alguma a influência da União Soviética", escreveu, hoje, o jornal pro-socialista "Al Ray Al Am".

Segundo o jornal sírio, o Ministro acrescentou que era "ridículo pretender que a Síria tencionava atacar a Turquia e que constitui um perigo para esta. As armas que compramos — disse também o sr. Kellas — não vão além das necessidades do nosso Exército. As alegações segundo as quais a Síria teria se tornado um arsenal soviético são grotescas.

ACUSAÇÕES FALSAS

— As falsas acusações feitas contra nós — prosseguiu o Ministro — nasceram logo depois da partida para Moscou de uma delegação ministerial que se propunha obter um auxílio incondicional e capaz de nos permitir desenvolver a nossa economia. Foi nesse mesmo momento — disse a seguir o sr. Kellas — que se tramou na Síria um complô norte-americano para derrubar o regime e que o sr. Lov Henderson foi à Turquia onde desenvolveu intensa atividade. Tropas turcas foram, então, concentradas na fronteira síria, enquanto que o presidente Eisenhower afirmava que a Síria tornara-se um depósito de armas soviéticas. Notamos — salienteu o Ministro — que tôdas as acusações norte-americanas tinham por objetivo disfarçar as concentrações turcas contra as quais havíamos protestado, aliás, junto ao Govêrno de Ancara.

A resposta turca nos foi entregue ontem. Qualifica essas concentrações de manobras comuns, mas não responde aos pontos levantados pela nota síria e não nos inspira confiança porque se trata mesmo de concentrações ameaçadoras e não de manobras». O sr. Kellas terminou as suas declarações afirmando que o Govêrno sírio está firmemente resolvido a permanecer fiel à sua política de independência e de neutralidade positiva.

CARTAZ

TEATROS

TEATRO DE BOLSO — "Um Francês em Nossas Vidas": às 21 horas. Vesperais aos domingos, às 16 horas. Aos sábados, sessões às 20 e 22 horas.
CARLOS GOMES — 22-7581 — "Papando Alto": às 20 e 22 horas: — Vesp. às quintas sábados e domingos às 16 horas.
COPACABANA — "E' de Amor que se Trata": às 21,30 horas. Vesp. às quintas sábados e domingos, às 16 horas.
DULCINA — 32-5812 — "Esses Maridos" às 21 horas, Vesp. às quintas, sábados e domingos às 16 horas.
FOLLIES — Professor Orieti Bey: às 20 e 22 horas diàriamente Vesp. às quintas-sábados e domingos às 16 horas.
JARDEL — "A Compadecida": às 21 horas. Vesperais aos sábados às 16 horas, com duas sessões aos sábados e domingos, às 20 e 22 horas.
JOÃO CAETANO
TABLADO
LEME — 37-6412 — "Obrigado pelo amor de Vocês": às 21 horas Vesp. aos sábados e domingos às 16 horas.
MAISON DE FRANCE — "Adorável Julia": de quarta a domingo às 21 horas; vesp às quintas, sábados domingo, às 16 horas.
MUNICIPAL — 42-3103
RIVAL — Fechado até dia 27 do corrente.
RECREIO — 22-8164 — "E de Xurupito": às 20 e 22 horas; vesperais às quintas sábados e domingos às 16 horas.
REPÚBLICA — "Guerras do Alecrim e da Manjerona": às 21 horas; vesperais aos domingos às 16 horas.
SERRADOR — "História Proibida": às 21 hor. Vesperais às quintas, sábados e domingos, às 16 horas.
TIJUCA — Fechado.
[illegible] — "Qual é o Bochecho?" às 21 horas. Aos sábados e domingos vesp. às 16 horas e sessões às 20 e 22 horas.

CINEMAS

Os lançamentos

NO UMBRAL DA CHINA (China gate) — Cinemascópio — Tecnicolor — dirigido por Samuel Fuller, com Nat "King" Cole, Gene Barry, Angie Dickinson. Drama de guerra. — PALACIO (a partir de meio-dia), ROXY, MADRI, MARACANÃ, IMPERATOR, MONTE CASTELO e LEOPOLDINA. Horário 2 — 4 — 6 — 8 e 10 horas. Impróprio até 18 anos.
A ROSA DO ORIENTE (Joe Butterfly) — Cinemascópio — Tecnicolor — Dirigido por Jesse Hibbs, com Audie Murphy George Nader, Keenan Wynn, Burgess Meredith. Comédia. S. LUIZ, REX, RIAN, LEBLON, CARIOCA, COLISEU, SANTA ALICE, RAMOS e ICARAI' (Niterói). Horário normal.
A CINCO PASSOS DO PERIGO (Five step to danger) — Dirigido por Henry S. Kesner com Ruth Roman, Sterling Hayden. Drama policial — ODEON, ALASKA, IPANEMA, MADUREIRA, TIJUCA e ODEON (Niterói). Horário 2 — 3,40 — 5,20 — 7 — 8,40 e 10,20 horas. Impróprio até 14 anos.
SUBLIME TENTAÇÃO (Friendly persuasion) — AlliedVision — De Luxe Color — Dirigido por William Wyler, com Gary Cooper, Dorothy McGuire Anthony Perkins, Marjorie Main Comédia dramática. AZTECA, CARUSO - COPACABANA, MEIER, MELLO, ENGENHO DE DENTRO, ROSÁRIO VITÓRIA, RIO BRANCO, ROYAL, ROULIEN, MIRAMAR, SANTA HELENA, REGENCIA, PARAISO, NACIONAL, AMERICA, GUARACI e CENTRAL (Niterói). Horário 2 — 4,30 — 7 e 9,30 horas. — Impróprio até 10 anos.
JOGANDO COM A SORTE (The big boodle) — Dirigido por Richard Wilson, com Errol Flynn, Pedro Armendariz, Rossana Rory, Gia Scala. Drama policial. IMPÉRIO, COPACABANA, PIRAJA', MEM DE SA', BOTAFOGO, AVENIDA e CAPITOLIO (Petrópolis). Horário 2 — 3,40 — 5,20 — 7 — 8,40 e 10,20 horas. Impróprio até 18 anos.
AS FAÇANHAS DO CABO ASCH (08/15) — Alemão — Dirigido por Paul May, com Joachim Fuchsberber, Helen Vita, Emmerich Scherenk. Comédia. RIVOLI, S. JOSE' e ALVORADA. Horário normal, Impróprio até 18 anos.
COM JEITO VAI — (Soldados do Fogo) — Brasileiro. Dirigido por J. B. Tanko, com Carequinha, Fred, Grande Otelo, Renato Restier, Costinha, Nancy Montez, Anilza Leoni, Emilinh. Borba, Cauby Peixoto, Ivon Cury. Comédia. PLAZA (a partir de 10 horas), MASCOTE (a partir de meio-dia), PATHE', PAX, ASTÓRIA, OLINDA, COLONIAL, PRIMOR, HADDOCK LOBO, POPULAR, PARA TODOS, MAUA', PALACIO HIGIENOPOLIS, ALFA, BARONESA, BANDEIRANTES, IGUAÇU, SÃO BENTO (Niterói), ESPERANTO (Petrópolis) e FLORESTA. Horário 2 — 3,40 — 5,20 — 7 — 8,40 e 10,20 horas.
MARCADO PELA SARJETA (Somebody up there likes Me) — Metroscópio — Dirigido por Robert Wise, com Paul Newman, Pier Angeli, Everett Sloane, Sal Mineo. Drama biográfico. METRO PASSEIO (a partir de 11,40), METRO COPACABANA e METRO TIJUCA. Horário 1,45 — 3,50 — 5,55 — 8 e 10 horas. Impróprio até 14 anos.
FÚRIA BÁRBARA (Giovanni Dalle bande Nere) — Italiano — Cinemascópio — Eastmancolor - Dirigido por Sergio Grieco, com Vittorio Gassman, Anna Maria Ferrero, Constance Smith, Gerald Landry, Phillipe Hersent. Drama histórico. ART-PALACIO, ESKYE (Meier e Tijuca). Horário normal. Impróprio até 18 anos.

Solicitamos aos srs. exibidores a gentileza de atualizarem as programações e mudanças de filmes, escrevendo ou telefonando para Waldir Camargo — DC — Av. Rio Branco, 25 — Tel.: 23-4643, das 15 às 17 horas.

CENTRO

CAPITOLIO — 42-6788 — "Seleções Atlântida".
CATUMBI — 22-3681 — "A Doutora é Muito Viva".
CINEAC TRIANON — 42-6024 — "Sessões Passatempo".
COLONIAL — 48-8512 — "Com Jeito Vai".
ESTACIO DE SA' — 32-2923 — "Domingo Sangrento".
FLORIANO — "Casa de Bambu".
FLUMINENSE — "A Morte Espreita na Floresta".
IDEAL — 42-1281 — "Mulher Pantera".
IMPERIO — "Jogando com a Sorte".
IRIS — 42-0763.
MAROCO — "A Tôrre dos Monstros" e "Virgem Nua".
MEM DE SA' — 32-2323 — "Jogando com a Sorte".
METRO PASSEIO — 22-6141 — "Marcado pela Sarjeta".
OLIMPIA — 42-1298 — Em Obras.
ODEON — "A Cinco Passos do Perigo".
PALACIO — "No Umbral da China".
PATHE' — "Com Jeito Vai".
PLAZA — 22-1057 — "Com Jeito Vai".
PRIMOR — "Com Jeito Vai".
REX — "A Rosa do Oriente".
RIO BRANCO — "Sublime Tentação".
PRESIDENTE — "Um Pinguinho de Gente".
RIVOLI — "As Façanhas do Cabo Asch".
S. JOSE' — "As Façanhas do Cabo Asch".
VITORIA — "Sublime Tentação".

ZONA SUL

ALASKA — "A Cinco Passos do Perigo".
ALVORADA — 27-2936 — "As Façanhas do Cabo Asch".
ART-PALACIO — "Fúria Bárbara".
ASTORIA — "Com Jeito Vai".
AZTECA — 45-6913 — "Sublime Tentação".
BOTAFOGO — "Jogando com a Sorte".
CARUSO COPACABANA — "Sublime Tentação".
COPACABANA — "Jogando Com a Sorte".
DANUBIO
FLORESTA — "Com Jeito Vai".
GUANABARA — "O Ocaso de uma Alma".
IPANEMA — "A Cinco Passos do Perigo".
LEBLON — "A Rosa do Oriente".
METRO COPACABANA — 37-9797 — "Marcado pela Sarjeta".
MIRAMAR — "Sublime Tentação".
NACIONAL — "Sublime Tentação".
PAX — "Com Jeito Vai".
PIRAJA' — "Jogando com a Sorte".
POLITEAMA — "Continente Perdido".
ROYAL — "Sublime Tentação".
RIAN — "A Rosa do Oriente".
ROXY — "O Sonho que eu Vivi".
S. LUIZ — "A Rosa do Oriente".

ZONA NORTE

AVENIDA — "Jogando com a Sorte".
AMERICA — "Sublime Tentação".
BANDEIRA — 28-7575
CARIOCA — "A Rosa do Oriente".
ESKYE — 28-5543 — "Fúria Bárbara".
HADDOCK LOBO — "Com Jeito Vai".
MADRI — 42-1224 — "No Umbral da China".
MARACANÃ — "No Umbral da China".
MEIER — "Sublime Tentação".
METRO TIJUCA — 48-9970 — "Marcado pela Sarjeta".
NATAL — "Continente Perdido".
OLINDA — 48-1082 — "Com Jeito Vai".
REAL — 29-3467 — "Onde Impera a Traição" e "Caçando Múmias no Egito".
SANTO AFONSO
SANTA ALICE — "Rosa do Oriente"
TIJUCA — "A Cinco Passos do Perigo".
VILA ISABEL — "O Homem do Braço de Ouro".

SUBURBIOS DA CENTRAL

ABOLIÇÃO — "A Casa dos Segredos"
ALFA — "Com Jeito Vai".
AGUA SANTA — "A Nave da Revolta" e "Repórter Improvisado".
BANDEIRANTES — 29-3262 — "Com Jeito Vai".
BELMAR — 49-1744 — "Caprichos da Vida".
BENTO RIBEIRO — M. Hermes 881
CACHAMBI — "Epílogo de uma Sentença".
COELHO NETO
COLISEU — "A Rosa do Oriente".
ENGENHO DE DENTRO — 29-4136 "Sublime Tentação".
ESKYE — (Meier) — "Fúria Bárbara"
GUARACI — (Rocha Miranda) — "Sublime Tentação".
IMPERATOR — "No Umbral da China".
IRAJA' — "Alexandre Magno".
MADUREIRA — "A Cinco Passos do Perigo".
MARABA — "O Barbeiro que se Vira".
MASCOTE — 24-0411 — "Com Jeito Vai".
MONTE CASTELO — "No Umbral da China".
BRANCO, ROYAL, ROULIEN, MI-
NOVO HORIZONTE — "A Doutora é Muito Viva".
PALACIO VITORIA — 48-1971 — "Morte Sem Glória".
PARA TODOS — "Com Jeito Vai".
PILAR — 29-6460 — "A Besta Negra" e "Super-Homem, Demônio das Selvas".
REALENGO — Bangu 472.
REGENCIA — "Sublime Tentação".
RIDAN — "As Três Viúvas Alegres".
ROULIEN — 49-5591 — "Sublime Tentação".
S. JORGE — (Olinda)
VAZ LOBO — "India Branca".

SUBURBIOS DA LEOPOLDINA

BRAZ DE PINA — "A Casa dos Segredos".
BONSUCESSO — "A Casa dos Segredos".
CARMOLI — "Vera Cruz" e "Aranha Mortal".
CENTRAL — "Massacre Traiçoeiro".
LEOPOLDINA — "No Umbral da China".
MAUA' — "Com Jeito Vai".
MELLO — "Sublime Tentação".
PALACIO HIGIENOPOLIS — "Com Jeito Vai".
PENHA — 30-1121 — "A Borda da Morte".
ORIENTE — "Sete Cidades do Ouro".
PARAISO — "Epílogo de uma Sentença".
RAMOS — "Rosa do Oriente".
ROSARIO — "Sublime Tentação".
SANTA HELENA — 30-2666 — "Sublime Tentação".
SANTA CECILIA — 30-1283 — "O Manto Sagrado".
S. GERALDO — "A Sogra" e "Tarântula".
S. PEDRO — "Anastacia".

ILHA DO GOVERNADOR

JARDIM — "Caprichos da Vida".
GUARABU — "O Barbeiro que se Vira".
ITAMAR — "Aventureira do Oreinte".

SÃO GONÇALO

MUTUA' — "O Derradeiro Levante" e "Anjo ou Demônio"

NITERÓI

CASSINO — 4555
ICARAI' — "A Rosa do Oriente".
CENTRAL — "Sublime Tentação".
IMPERIAL — "Arara Vermelha".
ODEON — "A Cinco Passos do Perigo".
S. BENTO — "Com Jeito Vai".
S. JORGE — "Sangue Selvagem".
VERA CRUZ — "Sangue Aventureiro"

PETRÓPOLIS

ESPERANTO — "Com Jeito Vai".
ART-PALACIO — "A Doutora é Muito Viva"
PETROPOLIS — "A Rosa do Oriente"
CAPITOLIO — "Jogando com a Sorte"
D. PEDRO — "O Rei e Eu".
SANTA TERESA — "O Negócio foi Assim".

JACAREPAGUA

BARONESA — "Com Jeito Vai".

BANGU

MOÇA BONITA — "A Ultima Etapa
MODERNO — "Odio Contra Odio".

CAXIAS

CAXIAS — "Aventureira do Oriente".
PAZ — "A [illegible] Montanha".
POPULAR — "Arara Vermelha".

TRÊS RIOS

REX — "Zarak".

SÃO JOÃO DE MERITI

GLORIA — "Quem foi Jesse James".

BARRA MANSA

PALACIO — "Trabalhou bem Genival".
SAUDADE — "Lágrimas de Rebeldia"
EDEN — "Redenção de um Covarde"

VOLTA REDONDA

AVENIDA — "O Grande Golpe" (matinée) e "O Corcunda de Notre Dame" (à noite).

THESSÁLIA PINTANDO BARBADA

Sahara vai debutar na conta: chance certa

Deverá estrear no terceiro páreo desta tarde na Gávea o cavalo SAHARA. Veio de Cidade Jardim onde correu apenas uma vez quando foi bom segundo para EVIL EYE que já atuou na Gávea ganhando logo de saída. Está muito bem preparado o pupilo de Ernani de Freitas, tendo um exercício na reta da Lagoa, de 64" nos 1.000 metros com sobras. Fazendo valer sua categoria, SAHARA deverá debutar auspiciosamente na Gávea.

Turma de hoje é muito fraca

A potranca Thessália não teve uma estréia feliz no Hipódromo da Gávea. Após haver largado atrasada, esta filha de Chalassa ainda foi conquistar o terceiro pôsto, no G. P. "Imprensa" para Tasmânia e Turquez, perdendo para esta no "photochart".

Thessália volta a competir no segundo páreo da corrida de hoje, enfrentando uma turma bem mais fraca, com um bom exercício (suave) na distância de 1.400 metros, na pista de grama, no tempo de 92".

SEGUIU BEM

A pupila do "stud" Seabra continuou em excelentes condições de preparo, conforme demonstrou no seu apronto efetuado na manhã de quinta-feira última. Conduzida pelo jóquei oficial do "stud", ou seja, o bridão Francisco Irigoyen, Thessália descreveu 600 metros em 38", sem ser empregada.

Shakuntala e a parelha Veneta-Vac aparentam ser as sérias rivais de Thessáli. A pupila de Gonçalino Feijó desceu 800 metros em 48"1/5, correndo de verdade. A confirmar seus bons privados, e no final, seu número deverá figurar no vencedor. Vac apontou muito suave, 41" nos 600 metros. Esta pensionista de Geraldo Costa vem de boa vitória sôbre Gualisca e Sorella, sendo, por isso adversária temível. E, finalmente, Veneta, após "trabalhar" 97"1/5 nos 1.500 metros, ganhando da companheira Vac, não foi "apontada" a fim de ser algo poupada no "entrainement".

Francisco Irigoyen, pilôto de Thessália. Esta filha de Thalassa é uma das mais prováveis ganhadoras

CÊRCA EXTERNA

O negócio está mais ou menos neste pé. O treinador prepara a jogada, entra pela área, dribla o goleiro e passa para o jóquei com o goal vazio. O moço então, friamente, atraza a bola para o centro do campo. Não há torcida que resista. — Por isto é que um dos dois tem que sair dêste time. — Entenderam?

Parece que o leiloeiro Paladio Tupinambá tem lá sua dose de razão. Está pintando novo recorde a arrecadação dos leilões dêste ano. E' só apurar o movimento dos compradores.

Amanhã será dia de festa para a boa gente campista. Inauguração do Hipódromo Lineu de Paula Machado com um programa de seis páreos. Um acontecimento muito sério. Um prêmio a um grupo de abnegados que vêm lutando por um ideal. Terão o sucesso que merecem.

Dizem que a SHAKUNTALA está como o Gonçalino Feijó queria na última. Hoje, afirma o bom Martim Silveira: — Ela vai mostrar que vale aquêle preço que você disse ser exagerado. — Estamos na pista.

ENSUEÑO na estréia era levado como a coisa mais certa dêste mundo. Foi último, sim senhor. Parou e agora, segundo o Paulo Morgado, volta na conta para mostrar o que vale. Tem 97" nos 1.500 com sobras e um apronto de 43". Pelo jeito o «Gororó» está com a razão.

NYASA é outra nas mesmas condições. Quando esteve na grama vendeu um mundão de poules, foi de «Bequinho» e nada. Agora na areia vai tentar fazer valer o velho «slogan». Inscreveu, valeu!

Lembrete importante: — DESERT PRINCE corre o dôbro na pista de grama. E olha que êle vem de boa corrida na areia!

Pedido: Meu bom Ullôa. Vamos caprichar com êste RIO NEGRO. Olha bem a turminha que êle vai enfrentar e logo na grama onde corre o dôbro. E' só segurar, meu bom Ullôa.

Aproveitando a embalagem: Vamos hoje largar com êste SWAMI, «seu» Ullôa, e quero ver hoje o que vai acontecer com BON SOIR.

Boato do momento: Dizem que o local entre as tribunas dos proprietários e sócios, onde antigamente havia uma borboleta, será considerado zona militar. — Uma filial assim da Praia Vermelha.

Temos de retôrno hoje o ROYAL GAME. Vem apanhando embalagem há muito tempo visando êste clássico. A turma está boa para o «garoto» portenho dar um daqueles antigos espetáculos.

E fora isto, teremos PACTOLO apanhando uma distância mais de acôrdo e pronto para bailar no ritmo da sanfona. Dá-lhe, «Bequinho», que a situação não anda para colocar canudo no refresco de ninguém.

3 barbadas PARA VOCÊ

O freio Paulo Labre, a convite do DC, apontou as seguintes "barbadas":

1.º Páreo n. 1 — LEPANTO
6.º Páreo n. 1 — IBIRAPUITAN
8.º Páreo n. 4 — TEIRO'

Na distância Elú é a fôrça da carreira

Reaparece na tarde de hoje na Gávea o animal Elu, com ótimo exercício para intervir nesta carreira e anda atravessando excelente fase de treinamento o pupilo do treinador Levi Ferreira.

O filho de Téléférique produziu espetacular exercício na manhã de domingo tendo trabalhado (suavemente) a distância de 1.400 metros no bom tempo de 95" cravados, impressionando a todos quantos o assistiram pela maneira de seu arremate no final que foi dos melhores.

GRANDE "CHANCE"

Elu em sua última apresentação foi terceiro para o cavalo Odeon, produzindo naquela oportunidade boa corrida, pois foi corrido de ponta e sòmente nos metros finais que foi alcançado. Vale lembrar que o defensor das côres do sr. Eurico Solanes leva a condução de M. Silva que é uma garantia ao público apostador. Concluímos que Elu deverá ser o vencedor da competição de vez que ostenta excelente preparo físico.

BOA DUPLA

Em pista normal Elu terá pela frente vários adversários a temer, entre êles Tirafogo, Swami e Infrene todos portadores de grande chance na carreira. Tirafogo reaparece bem melhorado e a turma não o intimida, pois tem classe para ser o ganhador. Swami vem de perder uma corrida num final dos mais emocionantes dos últimos tempos e continua firme, sendo uma das fôrças. Infrene se encontra "tinindo" e vai leve, o que o torna muito perigoso para os favoritos da prova.

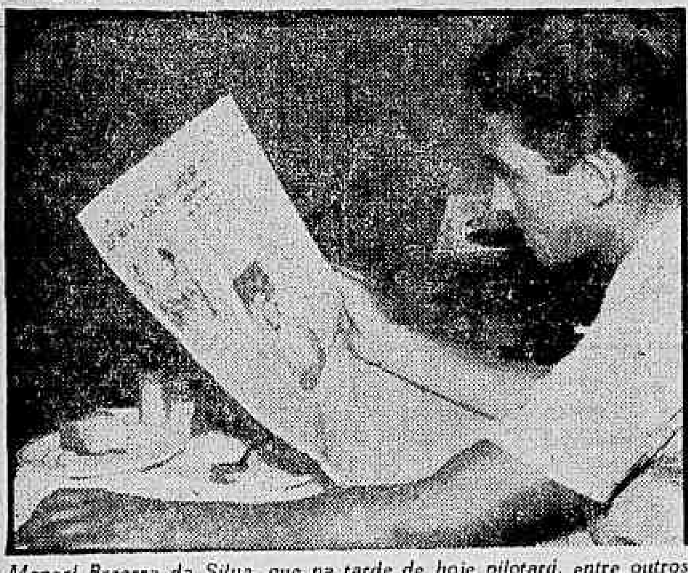

Manoel Bezerra da Silva, que na tarde de hoje pilotará, entre outros, o parelheiro Elú. O popular "Bequinho" após fazer o seu (imenso) "breakfast", "estuda" no DIÁRIO CARIOCA os programas das corridas de hoje e amanhã, na Gávea

QUINTILIUS: 600 EM 35"3/5

Na manhã de ontem foram realizados, em pista de areia leve, os aprontos dos parelheiros anotados nas carreiras de amanhã na Gávea.

O cavalo Quintilius, pilotado por Osvaldo Ulloa, fêz 35"3/5 para uma "partida" de 600 metros, agradando bastante.

APRONTOS

Eis a relação dos aprontos e as marcas anotadas:

1º PÁREO:
GROWN PRINCE — F. Irigoyen — 800 em 53"
MY OWN — E. Castillo — 800 em 37"1/5
JANJAK — O. Ullôa — 600 em 37"
ENTRERRIANO — W. Andrade — 360 em 23"
ICHABO — G. Neves — 800 em 49"2/5
ENSUENO — J. Marchant — 700 em 43"
CHAÇO — M. Silva — 800 em 49"4/5
2º PÁREO:
ROSSI — L. Diaz — 700 em 43"2/5
PEKIM — P. Fernandes — 600 em 36"1/5
QUINTILIUS — O. Ulloa — 600 em 35"3/5
HIGH MASTER — A. Santos — 600 em 36"2/5
PACTOLO — M. Silva — 600 em 37"
3º PÁREO:
SHEBA — A. Santos — 600 em 37"2/5
MARITIMA — G. Almeida — 600 em 39"1/5
EVIDENCIA C. Diaz — 360 em 23"2/5
IRONY — J. Carlindo — 700 em 46"3/5
IBAYBAI — H. Lima — 600 em 38"3/5
KEY OF SPAIN — I. Sousa — 600 em 37"2/5
4º PÁREO:
COLIE — J. Tinoco — 700 em 44"
MISTER BAGE' — A. Reis — 700 em 47"
PREGONERO — M. Henrique — 800 em 39"4/5
NANDO — M. Silva — 700 em 44"2/5
5º PÁREO:
ROYAL GAME — L. Rigoni — 1.000 em 62"2/5
ILE DE FRANCE — M. Henrique — 1.000 em 63"
UBI — J. Marchant — 1.000 em 62"
POLIENIO — E. Castillo — 1.000 em 63"
ROCHET — O. Ullôa — 1.000 em 62"2/5
LEOCADIA — M. Silva — 1.000 em 63"2/5
IBANEZ — R. Filho — 800 em 55"
RUGENDAS — F. Irigoyen — 1.000 em 68"2/5
ESTUARDO — A. Vieira — 800 em 53"
6º PÁREO:
BALENO — A. G. Silva — 800 48"1/5, reta oposta.
T. THE SECOND — M. Silva — 600 em 41"
GUARINTO — J. Carlindo — 800 em 50", na grama.
XURUPITO — E. Castillo — 600 em 40"
ADVERSO — O. Moura — 700 em 43"2/5
ISSONGO — P. Tavares — 800 em 53"
TEMOR — L. Diaz — 700 em 45"1/5
7º PÁREO:
CAPURRO — L. Rigoni — 800 em 54"
TRIPOLI — O. Ullôa — 700 em 44"
SOLLO — H. Lima — 600 em 38"3/5, reta oposta.
ERBIO — A. Portilho — 800 em 51"
MON AMI — W. Marinho — 600 em 42"
TESORO — C. Paranhos — 700 em 46"
KIBAR — R. Filho — 800 em 50"2/5
8º PÁREO:
RIO NEGRO — O. Ullôa — 600 em 37"2/5
MALCRIADO — O. Fernandes — 600 em 37"
DIMANCHE — C. Dias — 600 em 38"3/5
DESPLANTE — M. Henrique — 800 em 51"1/5
GUARINTO — G. Almeida — 600 em 38"2/5
LOCATARIO — E. Castillo — 700 em 46"
BLAST — F. Irigoyen — 600 em 36"
RENOIR — J. Portilho — 600 em 35"3/5
TINO — A. Portilho — 600 em 41"2/5, reta oposta.
TENTO — J. Marchant — 600 em 36"3/5

Lembretes

1º PÁREO
LEPANTO trabalhou muito bem e o páreo está "camarada".
EQUIVOCO vai dar trabalho.
BODOCÓ também possui bom exercício. E' bom azar.
2º PÁREO
THESSALIA desceu de turma. Pode vencer.
SHAKUNTALA apontou 48"1/5, nos 800 metros.
VENETA volta bem e leva precioso auxílio de Vac.
3º PÁREO
PARNAHYBA estréia em boas condições.
ULTIMATUM pode formar a dupla.
RARO é uma "bala". Tem chance.
4º PÁREO
TRISTÃO volta bem. E' bem apostado.
CIRCO vale uma "poule".
BRITISH EMPIRE retorna preparado. Pode formar a "dobradinha" onze.
5º PÁREO
NYAZA, na areia, deve figurar no final.
SILVER BELL é séria rival.
TAPERA é bom placê.
6º PÁREO
IBIRAPUITAN "rende" mais no bridão.
CRECY é adversário temível.
VELITE retorna cheio de "fumaças".
7º PÁREO
ELU anda bem e leva o refôrço de Duque.
SWAMI tem "chance" de levar a melhor.
LA BALLERINA vale uns placês.
8º PÁREO
NOOK será a nova fase do "Negro Diaz" no "stud" Rocha Faria.
TEIRO' parece melhor que a turma.
CIUME é um bom azar.

PARNAHYBA: 78" PARA 1.200 METROS

Nove animais nacionais deverão atuar nas tardes de hoje e amanhã no Hipódromo da Gávea, pela primeira vez.

Eis nossas informações sôbre os animais estreantes:

PARNAHYBA — irmão de Millard, tendo vários trabalhos, e último na distância de 1.200 metros em 78", sem apurar. Aprontou em 37" fácil, os 600 metros.

SAHARA — estréia muito preparado, tendo passado 1.000 metros em 64" com sobras. E' corrido em Cidade Jardim.

COMENDATORE — irmão de Amuleto e Bongiorno, com galopes regulares. Fêz 1.200 metros em 78", com ação boa. Apontou em 43"/25 fácil, 700 metros.

GUARINTO — atuava em Pôrto Alegre, sendo vitorioso. Corria com Guache, Estrova e Falcão Griz. Tem 100" 2/ os 1.500 metros.

HIGH MASTER — vindo de Cidade Jardim, onde é vitorioso, regulando com Handy, Desert Prince e Japomar. Trabalhou 1.200 metros em 78" fácil.

ALYSMO — atuava em São Paulo. Estêve inscrito várias vêzes tendo desertado. Na última vez que vimos fez os 1.400 metros em 94" 3/5, sem agradar.

ÉRBIO — ganhador em Cidade Jardim, estando há meses na Gávea. Correria com Fá Maior, Sin e outros. Trabalhou 1.800 metros em 120" com ação regular.

IRONY — foi retirada certa vez, há meses. Volta com 98" 2/5, na pista de grama, os 1.500 metros, fácil.

ZABEU — na Gávea, há dias, com alguns trabalhos, sendo o último em 85"2/5 os 1.300 metros, bem.

DR. BOAVISTA NERY
CLINICA MÉDICA
RUA ALVARO ALVIM, 21, 14.º and. Sala 1.406 — Têrças, Quintas e Sábados, das 14 às 16 hs. — Tel.: 52-0150.
Residência: Tel.: 26-6888

O Diário Carioca APONTA

1.º) Lepanto — Equivoco — Lamento 12
2.º) Shakuntala — Thessália — My Eve .. 12
3.º) Sahara — Ultimatum — Parnahyba .. 13
4.º) Tristão — E. Violon — Circo 12
5.º) Nyaza — Tapera — S. Bell 14
6.º) Crecy — Ibirapuitan — Emok 12
7.º) Swami — Bon Soir — Tirafogo 23
8.º) Teiró — Nook — K. Lilac 12

Rondó dos Cavalões

Conversinha é bom

Gosto muito das conversinhas. Com elas, a gente vai apurando muita coisa. Conversando, um dia dêstes, com o meu amigo, o suave Moacyr de Carvalho, a respeito dos fechas e trancos, insisti no meu ponto de vista: punição severa, ÚNICO jeito pra se botar um paradeiro nas touradas, e nos fechas da Gávea. Se isto, até hoje, ainda não se acabou, é única e exclusivamente por culpa da Comissão de Corridas. Elas preferem continuar assistindo a desastres e mortes de jóqueis e cavalos do que lançar mão do ÚNICO meio de acabar com êles: a punição. Mas não é punir, suspendendo por 2 ou 3 corridinhas, que é o mesmo que NADA, pois ninguém liga (A prova que não ligam, é que as touradas continuam a se repetir). O jóquei é suspenso e, quando volta a correr, volta a tourear, a fechar, e a sair de facão, do mesmo jeito. Pergunto: valeu a suspensãozinha de algumas corridinhas? E punir de sorte que não tenham vontade de se meter em outra.

O suave Moacy disse-me, então, que êle é partidário de ir dobrando o número de corridas: na primeira vez leva com duas, apenas; na segunda, 4; na terceira, 8; depois 16, 32, 64, etc., mas, acontece que os companheiros não pensam do mesmo modo. Acham que é violento demais.

«De fato — retruquei — é muito menos violento ver rodar, ferir-se, inutilizar-se e morrer jóqueis e cavalos, do que lançar mão de uma «pena», a fim de botar um paradeiro nessas desgraceiras. Estão cheinhos de razão os inteligentes «meninos» da Cccê, não há dúvida. Devem mesmo deixar como está, pra ver como é que fica, ou antes, pra ver o que vai acontecer.

As touradas são de tal maneira, aqui na Gávea, que não há dia que não se leia nos jornais notícias a respeito. Vou transcrever, hoje, alguns trechos encontrados em alguns dêles: ... «Não foi rodada de futebol, não, amigos, foi rodada de jóqueis, e daquelas de fazer arrepiar o cabelo e o relógio de pulseira. F. G. Silva viveu, feio, com o Cascador, e o bolo de três ficou no «salve-se quem puder!»... Em resumo: a C. C. voltou a facilitar, com punãozinhas de nada para muita coisa... Na próxima pode ser pior». («O Globo»).

«VALE TUDO — Houve de tudo durante o desenrolar do «Grande Criterium». Deram uma chamada no Verbo, que o bicho passou para último. «Bira fêz o diabo», disse o Jobel, que, em três ou quatro Marchant, falando sôbre o «Vale Tudo», declarou que ainda teve sorte em chegar com vidas». («Tribuna da Imprensa»).

«Vários jóqueis mostravam-se surpresos, ontem à tarde, por não ter a C. C. suspendido J. Portilho, que, no G.P. «Lineu de Paula Machado», andou correndo à valentona» («A Noite»).

Estão vendo, como a coisa está de chamar a atenção de todo mundo? Só os inocentes e irresponsáveis «meninos» da C. C. é que não enxergam nada, nada, nada, e acham que, para o caso dos jóqueis fazem, a suspensão de duas ou três corridinhas é mais do que suficiente. Mas um dia êles vão se arrepender por terem agido com tanta brandura, tanta irresponsabilidade, vocês vão ver, é.

INAH DE MORAES

TRABALHOU PARA VENCER: ENFIN VIOLON

Volta a competir no quarto páreo desta tarde, na Gávea, o cavalo ENFIN VIOLON. Vem de um ligeiro repouso e reaparece em condições perfeitas de treino. Tem inclusive o melhor trabalho para a competição. Passou a milha em 103"4/5 com ótima ação, tendo aprontado os 700 metros em 45" com visíveis sobras. A turma regula com suas reais possibilidades e bastará a ENFIN VIOLON confirmar seu exercício para vencer.

Nossos informes para hoje

1.º Páreo — 1.400 metros — Cr$ 60.000,00 — Cr$ 18.000,00 e Cr$ 12.000,00 — às 13,40 hs. — Record: Urge, 84"4/5

Animais — Jóqueis — Pêso			Possibilidades	Treinadores	Performances	Tempo	Dist	Pista
1—1 Lepanto, U. Cunha	10	58	Fôrça aparente desta carreira	C. Souza	2º de Larousse — Richmond	95"2/5	1500	AU
2 Rei do Nordeste J. Med.	2	58	Não deve ser desprezado. Cuidado	O. C. Dias	3º de Moderno — Equívoco	103"2/5	1600	AU
2—3 Equívoco, M. Silva	3	58	Dará trabalho. E' dos prováveis	L. Tripodi	2º de Moderno — Rei do Nordeste	103"2/5	1600	AU
4 Bodocó, F. Viana	1	58	Só surpreendendo. Já andou melhor	A. D. Monteiro	4º de Larousse — Lepanto	95"2/5	1500	AU
3—5 Calabrês, J. Portilho	7	58	Dará trabalho na turma. Inimigo	J. Carrapito	1º de T. the Second — Don Carlos	90"1/5	1400	AL
6 Lamento, J. Silva	6	58	Cuidado. Voltou a trabalhar bem	M. Raphael	4º de Bonári — Ventarola	61"2/5	1000	GL
7 Buoyant, Não Corre	4	58	Não corre	Alv. Rosa	7º de Bonári — Ventarola	61"2/5	1000	GL
4—8 Ramalhete, M. Teixeira	5	58	Regular sòmente. Páreo duro	J. S. Silva	6º de Marchador — Rei do Nordeste	125"4/5	1900	AP
9 Pilgrim, J. Tinoco	9	58	Seus responsáveis levam fé	A. Morales	4º de Moderno — Equívoco	103"2/5	1600	AU
10 Ichang, A. G. Silva	8	54	Se correr aqui é perigoso	S. Amore	3º de Lamento — Baleno	91"4/5	1400	AP

Nossa indicação — LEPANTO · **Adversário — EQUIVOCO** · **Bom azar — LAMENTO**

2.º Páreo — 1.500 metros — Cr$ 80.000,00 — Cr$ 24.000,00 e Cr$ 16.000,00 — às 14,10 hs. — Record: Tirafogo, 91"4/5

Animais — Jóqueis — Pêso			Possibilidades	Treinadores	Performances	Tempo	Dist	Pista
1—1 Thessalia, F. Irigoyen	6	57	Venderá caro a derrota. Firme	P. Gusso Filho	3º de Tasmânia — Turquesa	122"1/5	2000	GL
2—2 Shakuntala, J. Portilho	2	55	Inimiga temível. Em boa forma	G. Feijó	2º de Partidária — Maria Perigosa	99"1/5	1600	GL
3—3 My Eve, D. Moreira	5	55	Muita chance de figurar. Melohrou	M. Souza	4º de Turquesa — Evicema	97"1/5	1600	GU
4 Corupá, M. Silva	4	55	Não será surpresa. Bem montada	A. Morales	4º de Partidária — Shakuntala	99"1/5	1600	GL
4—5 Venera, J. Marchant	3	55	Tem possibilidades. Cuidado	G. Costa	5º de Evicema — Maria Perigosa	97"	1500	AP
" Vac, U. Cunha	1	55	Sua vitória agradou. Bom refôrço	G. Costa	1º de Gualisca — Sorella	86"2/5	1400	GM

Nossa indicação — SHAKUNTALA · **Adversária — THESSALIA** · **Bom azar — MY EVE**

3.º Páreo — 1.300 metros — Cr$ 65.000,00 — Cr$ 19.500,00 e Cr$ 13.000,00 — às 14,40 hs. — Record: Farineli, 79"2/5

Animais — Jóqueis — Pêso			Possibilidades	Treinadores	Performances	Tempo	Dist	Pista
1—1 Ultimatum, J. Marchant	2	56	Tinindo. Dará o que fazer. Rival	S. Gomes	2º de Malim — Pinheiro	82"3/5	1300	AU
2 Alano, D. Moreira	9	56	A estréia foi boa. Pode ganhar	W. Attianesi	3º de Fair Glad — B. Esquire	99"4/5	1600	GL
2—3 Parnahyba, M. Silva	3	56	Estreante. E' artigo de fé. Rival	P. Morgado	Estreante			
4 Sudanês, J. Tinoco	7	56	Não deve ser desprezado. Chance	M. Raphael	4º de Fair Glade — B. Esquire	99"4/5	1600	GL
3—5 Sahara, O. Ulloa	6	56	Estréia em ótimas condições. Daí	E. Freitas	Estreante			
6 Raro, P. Labre	1	56	Não gostamos. Pouca chance	C. Ribeiro	15º de Campi — Enfin Violon	82"3/5	1300	AU
4—7 Zabeu, Js. Baffica	4	56	Vai estrear com bom preparo	N. Aguiar	Estreante			
8 Mime, J. Portilho	8	56	Correu pouco. Melhor montado	S. Amore	7º de Fair Glad — B. Esquire	99"4/5	1600	GL
" Anfortas, H. Vasconcelos	5	56	Sòmente como ajuda. E' duro o páreo	S. Amore	9º de Fair Glad — B. Esquire	99"4/5	1600	GL

Nossa indicação — SAHARA · **Adversário — ULTIMATUM** · **Bom azar — PARNAHYBA**

4.º Páreo — 1.600 metros — Cr$ 70.000,00 — Cr$ 21.000,00 e Cr$ 14.000,00 — às 15,10 hs. — Record: Farineli, 97"2/5

Animais — Jóqueis — Pêso			Possibilidades	Treinadores	Performances	Tempo	Dist	Pista
1—1 Tristão, E. Castillo	2	56	Levam muita fé. Está tinindo	M. Raphael	3º de Seamaster — Banjo	103"	1600	AU
2 B. Emperor, J. Portilho	7	56	Tem chance. Em ótima forma	R. Carraptio	7º de Bon Soir — Ubatin	81"3/5	1300	AL
2—3 Ubatin, J. Marchant	3	56	Se não ganhar chega placê	S. Gomes	6º de Sarraceno — Banjo	86"	1400	GM
4 Enfin Violon, M. Silva	8	56	O melhor azar desta prova	M. Gil	8º de Chileno — Clairon	75"3/5	1200	AL
3—5 Banjo, R. Martins	6	56	Sempre em grande forma. Rival	C. Pereira	4º de Udo — Cris Craft	79"4/5	1300	GL
6 Circo, A. G. Silva	4	56	Levado de barbada, chegou perto	D. Ferreira	3º de Udo — Cris Craft	79"4/5	1300	GL
7 Juciry, A. Santos	5	56	Não cremos em sua vitória	S. Freitas	8º de Udo — Cris Craft	79"4/5	1300	GL
4—8 Centenaire, I. Pinherio	10	56	Reaparece desenturmado. Surprêsa	E. Pereira Filho	14º de Jarussi — John Araby	97"3/5	1600	GM
9 Fogareiro, C. Dias	9	56	Só no placê. Páreo duro	J. Attianesi	4º de Seamaster — Banjo	103"	1600	AU
10 Pinta Lorde, Não Corre	1	56	Não corre	W. Costa	5º de Sinistro — Jack Fruit	85"1/5	1400	GU

Nossa indicação — TRISTÃO · **Adversário — ENFIN VIOLON** · **Bom azar — CIRCO**

5.º Páreo — 1.400 metros — Cr$ 75.000,00 — Cr$ 22.500,00 e Cr$ 15.000,00 — às 15,40 hs. — Record: Urge, 84"4/5

Animais — Jóqueis — Pêso			Possibilidades	Treinadores	Performances	Tempo	Dist	Pista
1—1 Nyasa, M. Silva	2	55	Venderá caro a derrota. Firme	J. Morgado	5º de Vac — Gualisca	86"2/5	1400	GM
2 Douala, U. Cunha	7	55	Nada pretenderá na turma	C. Pereira	8º de Desirade — Rami	63"2/5	1000	GP
2—3 Silver Bell, F. Irigoyen	3	55	Tinindo. Esperam repetir	P. Gusso Filho	1º de Namoradeira — Capriola	59"4/5	1000	GL
4 Diadem, M. Henrique	10	55	Páreo apenas regular. Portanto	W. T. Souza	5º de Shakuntala — Nyasa	84"1/5	1300	AP
3—5 Caraguatá, J. Portilho	5	55	Valente e bem montada. Inimiga	A. Morales	2º de Niotzy — Gualisca	89"4/5	1400	AU
6 Sorella, R. Freitas Filho	6	55	Muita fé agora. Melhorou	L. Tripodi	6º de Niotzy — Caraguatá	89"4/5	1400	AU
7 Apry, J. Tinoco	9	51	Não será surpresa se vencer	J. Araújo	4º de Citadelle — Tenemis	82"1/5	1300	AL
4—8 Tapera, O. Ulloa	1	55	Volta em grande forma. Perigosa	E. Freitas	2º de Maria Perigosa — Vac	97"4/5	1500	AU
9 Guaba, D. Moreno	4	55	Dos bons azares desta prova	M. Gil	5º de Corupá — Ravena	62"3/5	1000	AM
10 Ouquia, A. G. Silva	8	55	Agora não cremos em sua vitória	Exp. Coutinho	6º de Corupá — Ravena	62"3/5	1000	AM

Nossa indicação — NYASA · **Adversária — TAPERA** · **Bom azar — SILVER BELL**

6.º Páreo — 1.200 metros — Cr$ 70.000,00 — Cr$ 21.000,00 e Cr$ 14.000,00 — às 16,10 hs. — Record: Celeiro, 73"1/5 (BETT ING)

Animais — Jóqueis — Pêso			Possibilidades	Treinadores	Performances	Tempo	Dist	Pista
1—1 Ibirapuitan M. Milsa	2	55	Venderá caro a derrota. Fôrça	G. Feijó	2º de Clamart — Emok	92"1/5	1500	GL
2 Penstock, L. Lins	4	55	Chance viável. Dará trabalho	J. S. Silva	7º de B. Flier — Crecy	83"4/5	1300	AL
2—3 Crecy, U. Cunha	11	55	Dos prováveis. Pelo que mostrou	M. Souza	2º de B. Flier — Val	83"4/5	1300	AL
4 Gunã J. Graça	8	55	Não gostamos. Pouca chance	M. F. Neves	7º de Verbete — Val	64"1/5	1000	AP
5 Bang, J. Carlindo	10	55	Regular apenas. Páreo duro	Ar. Rosa	6º de Continental — Coligny	62"2/5	1000	GM
3—6 Jabok, Não Corre	1	55	Não corre	C. Rosa	6º de B. Flier — Crecy	83"4/5	1300	AL
7 Garganta, Não Corre	7	55	Não corre	M. Raphael	5º de Clamart — Ibirapuitan	92"1/5	1500	GL
8 Sarandi, M. Henrique	9	55	Ficou fraca a prova. Portanto	S. Freitas	6º de Clamart — Ibirapuitan	92"1/5	1500	GL
4—9 Emok, J. G. Martins	5	55	Dos prováveis ao final. Firme	W. Pedersen	3º de Clamart — Ibriapuitan	92"1/5	1500	GL
10 Commendatore, J. Medeiros	6	55	Estreante. Poderá se colocar	A. Corrêa	Estreante			
11 Velite, A. Marçal	3	55	Sabe correr bem. Tem chance	P. Morgado	11º de Lamiré — British Flier	75"4/5	1200	AL

Nossa indicação — CRECY · **Adversário — IBIRAPUITAN** · **Bom azar — EMOK**

7.º Páreo — 1.600 metros — Cr$ 100.000,00 - Cr$ 30.000,00 e Cr$ 20.000,00 — às 16,40 hs. — Record: Farineli, 97"2/5 (BETTING)

Animais — Jóqueis — Pêso			Possibilidades	Treinadores	Performances	Tempo	Dist	Pista
1—1 Elu, M. Silva	4	55	Venderá caro a derrota. Inimigo	L. Ferreira	3º de Odeon — Rio Negro	83"2/5	1400	GM
" Duque, J. Tinoco	9	53	Otima ajuda para o Elu. Gostamos	L. Ferreira	4º de Meio Mundo — Monte Polar	124"2/5	1900	AP
2 Samurai, E. Castillo	2	58	Volta com bom trabalho. Cuidado	W. Costa	3º de Quatiassu — Kenny	102"2/5	1600	AU
2—3 Swami, O. Ulloa	6	59	Vai a forra do Bon Soir. Inimigo	E. Freitas	2º de Bon Soir — La Ballerina	122"4/5	1900	AP
4 Zé, J. Silva	12	57	Somente placê nesta turma. Portanto	R. Soares	9º de Odeon — Rio Negro	83"2/5	1400	GM
5 Gardone, J. Ramos	8	53	Não gostamos absolutamente. Difícil	M. Araújo	9º de Odeon — Ubi	96"	1600	GL
3—6 Bon Soir, J. Portilho	7	57	Dará trabalho. E' da areia	C. Pereira	5º de Foliento — Rochedo	123"	2000	GL
7 Tirafogo, F. Irigoyen	1	61	Volta desenturmado. Pode figurar	G. Feijó	7º de Odeon — Ubi	96"	1600	GL
8 Umbuzeiro, L. Lins	3	52	Agora terá que respeitar. Difícil	J. S. Silva	1º de Portaló — Relatório	101"	1600	AM
4—9 La Ballerina, H. Vasc.	11	51	Também achamos páreod uro	A. Morales	1º de Bijou — El Bacan	142"	2200	AL
10 Infrene, U. Cunha	5	53	Foi terceiro agradando. Alguma chance	L. Tripodi	3º de Swami — Bon Soir	114"2/5	1800	AP
" Gil Blás R. Freitas Filho	10	60	Valoriza a poule de Infrene	L. Tripodi	4º de Swami — Bon Soir	114"2/5	1800	AP

Nossa indicação — SWAMI · **Adversário — BON SOIR** · **Bom azar — TIRAFOGO**

8.º Páreo — 1.400 metros — Cr$ 75.000,00 — Cr$ 22.500,00 e Cr$ 15.00,00 — às 17,10 hs. — Record: Urge, 84"4/5 (BETT ING)

Animais — Jóqueis — Pêso			Possibilidades	Treinadores	Performances	Tempo	Dist	Pista
1—1 Nook, L. Diaz	6	55	Venderá caro a derrota. Firme	J. Morgado	7º de Kraus — Rapallo	99'4/5	1600	GP
2 Garibaldi, M. Silva	11	55	De M. Silva é bom azar, mas é duro	A. Feijó	6º de Pregonero — Madagascar	89"2/5	1400	AL
3 Encouraçado, A. Cardoso	2	55	Grande chance. Dará trabalho	R. Morgado	1º de My Rat — Vero	82"2/5	1300	AL
2—4 Teiró, O. Ulloa	3	55	Levam fé e tem possibilidades	E. Freitas	4º de Rapallo — Vesper	100"2/5	1600	GL
5 King Lilac, J. Portilho	10	57	Agora está em turma fraca. Rival	J. Carrapito	3º de Pregonero — Madagascar	89"2/5	1400	AL
6 Carijós, M. Henrique	8	55	Não cremos em seu sucesso. Portanto	R. Freitas	6º de Vesper — Madagascar	97"2/5	1600	GL
3—7 Lamiré A. Marçal	1	55	As vêzes cisma de correr	A. Corrêa	5º de Tapuia — Mister Bagé	85"	1400	GM
8 Coligny, R. Freitas Filho	12	55	Correndo bem. E' bom azar	L. Tripodi	3º de Vesper — Madagascar	97"2/5	1600	GL
9 Ciúme, J. Tinoco	5	55	Também tem alguma chance na prova	C. Pereira	7º de Vesper — Madagascar	97"2/5	1600	GL
4—10 Dangeur, A. G. Silva	9	55	Candidato viável. Em forma	D. Ferreira	1º de Tirotelo — Garibaldi	95"4/5	1500	AL
11 Verbete, U. Cunha	4	55	E' o melhor azar desta prova	L. Ferreira	1º de Val — B. Flier	64"1/5	1000	AP
12 Prosperson, H. Vasc.	7	55	Não cremos em sua vitória	S. Amore	4º de Vesper — Madagascar	97"2/5	1600	GL

Nossa indicação — TEIRO' · **Adversário — NOOK** · **Bom azar — KING LILAC**

FLA E FLU TENTARÃO MANTER A LIDERANÇA

ÁRBITROS PARA HOJE E AMANHÃ

Para apitar os jogos correspondentes à segunda rodada do returno do campeonato carioca, a iniciar-se na tarde de hoje, foi organizada a seguinte relação de árbitros, de acôrdo com a reunião (secreta realizada, ontem, na sede da FMF:

H O J E

MADUREIRA X FLUMINENSE (à tarde no Maracanã) — Eunápio de Queiroz; auxiliares: Cícero Pereira e Sebastião Alcântara — Juvenis: Emídio Loureiro — Aspirantes: Manoel Machado.

FLAMENGO X BONSUCESSO (à noite no Maracanã) — Frederico Lopes — auxiliares: Aroldo Pereira e Valter Soares — Juvenis: Miguel Angelo Ruas — Aspirantes: Serafim Moreno.

A M A N H A

VASCO X PORTUGUESA (de manhã no Maracanã) — Antonio Viug — auxiliares: Lino Teixeira e Alberto Duarte — Juvenis: Manoel Machado — Aspirantes: José Monteiro.

BOTAFOGO X BANGU (no Maracanã) — Alberto da Gama Malcher — auxiliares: Cícero Pereira e Wilson Lopes de Sousa — Juvenis: Cláudio Magalhães — Aspirantes: Antonio Viug.

AMÉRICA X S. CRISTOVÃO (em Campos Sales) — Eunápio de Queiroz — auxiliares: Valter Alves e Valter Caetano — Juvenis: José Gomes Sobrinho — Aspirantes: Wilson Lopes de Sousa.

OLARIA X CANTO DO RIO — (campo da Rua Bariri) — José Monteiro — auxiliares: Valter Soares e Frederico Lopes — Juvenis: Egídio Nogueira — Aspirantes: Mário Ribeiro.

Jogos à tarde e à noite no Maracanã

Inicia-se, hoje, a segunda rodada do Returno do Campeonato Carioca de Futebol de 1957, com a realização de dois "matches" que contarão com a participação dos dois líderes da tabela, e que obedecerão à seguinte programação: Fluminense x Madureira, à tarde e Flamengo x Bonsucesso, à noite, ambos no Estádio Municipal do Maracanã.

Trata-se, portanto de um dia de grande importância para o desenrolar do certame. Fluminense e Flamengo, enfrentarão dois times de pouca envergadura, comparativamente, mas isso, não significa muito coisa, pois o que se tem visto, nas últimas rodadas é que não existem mais pequenos ou grandes clubes, e isso contribuirá para que os vanguardeiros mais se empenham em busca da vitória.

FLUMINENSE X MADUREIRA

O Fluminense, no primeiro turno, venceu o Madureira em Alvaro Chaves, pela contagem apertada de 1 x 0. A atuação dêsse líder frente àqueles quadros, anteriormente considerados como "pequenos" não tem sido das mais brilhantes, conseguindo vitórias difíceis, sendo que contra o Canto o Rio perdeu dois pontos e um contra o Bonsucesso.

O Madureira apresentará, apenas, uma alteração, no comando onde Zé Henrique que se contundiu no jôgo contra o Vasco, será substituído pelo seu colega Bira. No Fluminense, haverá o desfalque de Pinheiro que no prélio com o Bonsucesso ficou contundido, sendo substituído por Roberto que, aliás já ocupou seu lugar por longo tempo.

EQUIPES

As equipes em campo, deverão apresentar-se dentro da seguinte constituição: MADUREIRA: Feliz; Bitum e Salvador; Nilo, Apel e Décio; Nair, Nelsinho Bira, Frazão e Welis. FLUMINENSE: Castilho; Cacá e Roberto; Jair Santana, Clóvis e Paulo; Telê, Léo Valdo, Robson e Escurinho.

FLAMENGO x BONSUCESSO

Entusiasmados com o sucesso frente ao Fluminense, os rubros-anis esperam, logo mais à noite, no Maracanãzinho, colhêr outro bom resultado frente ao líder Flamengo, e tudo farão para restituir ao Fluminense a liderança absoluta que

(Conclui na 11ª pag.)

ESTAS DERAM A SAÍDA

Marli, Nair, Marta, Heleninha e Marlene, que são vistas na foto acima, compuseram o "five" inicial da seleção brasileira, em sua estréia frente às "estrêlas" guaranis, na noite de 17 p.p. no estádio Gilberto Cardoso, em disputa do título máximo do basquetebol mundial. As cinco belas atletas, entretanto, apenas deram a saída, já que, com o desenrolar da pugna, diversas substituições foram efetuadas, vantajosamente, para a concretização da vitória, embora apertada, da nossa seleção sôbre as enviadas do Paraguai

Série eliminatória: dados estatísticos

Na fase das disputas preliminares do II Campeonato Mundial Feminino de Basquetebol, agora, já em sua parte final, tomaram parte tôdas as representações inscritas a saber: Tchecoslováquia, Estados Unidos, Argentina, Peru, Rússia, Paraguai, Austrália, Hungria, Chile, México e Cuba.

Realizados os jogos preliminares, e de acôrdo com o regulamento do Certame, foram classificados seis países que juntamente com o Brasil (inscrito ex-officio) disputam, entre si, o título máximo do cestobolismo mundial, no Maracanãzinho.

CLASSIFICAÇÕES

São os seguintes os resultados numéricos da série eliminatória:

SÉRIE A

1.º **Tchecoslováquia** — 3 jogos — 3 vitórias — 215 pontos pró e 120 contra — Saldo: 95 pontos. Média de pontos por jôgo: 72.

2.º **Estados Unidos** — 2 vitórias e 1 derrota — 189 pontos pró e 129 contra — Saldo: 60 pontos — Média por jôgo: 63.

3.º **Argentina** — 1 vitória e 2 derrotas — 138 pontos pró e 183 contra — Deficit: 45. Média de pontos por jôgo: 46.

4.º **Peru** — 3 derrotas — 108 pontos pró e 218 contra — Deficit: 45. Média por jôgo: 36.

SÉRIE B

1.º **Rússia** — 2 jogos — 2 vitórias — 140 pontos pró e 83 contra - Saldo: 57 pontos. Média por jôgo: 70.

2.º **Paraguai** — 1 vitória e 1 derrota — 116 pontos pró e 101 contra — Saldo: 15 pontos. Média por jôgo: 58.

3.º **Austrália** — 2 derrotas — 63 pontos pró e 135 contra — Deficit: 72 pontos. Média de pontos por jôgo: 31.

SÉRIE C

1.º **Hungria** — 3 jogos — 3 vitórias — 244 pontos pró e 153 contra — Saldo: 91 pontos. Média por jôgo: 81 pontos.

2.º **Chile** — 2 vitórias e 1 derrota — 180 poitos pró e 162 contra — Saldo: 18 pontos. Média por jôgo: 60.

3.º **México** — 1 vitória e 2 derrotas — 154 pontos pró e 190 contra — Deficit: 36 pontos. Média por jôgo: 51.

4.º **Cuba** — 3 derrotas — 130 pontos pró e 204 contra — Deficit: 74 pontos. Média por jôgo: 43.

DR. GILBERTO AVENA
Do Hospital dos Servidores do Estado (IPASE)
CORAÇÃO E VASOS — ELETROCARDIOGRAFIA
RUA MÉXICO, 31 — 14.º and. s/1401 — FONE: 42-5813
2as., 4as., 6as. — Das 15 às 18 horas — Res.: 36-0546

Café e Bar Beduíno
AV. N. S. DE COPACABANA, 40
COPACABANA

DISPUTANDO A PELOTA

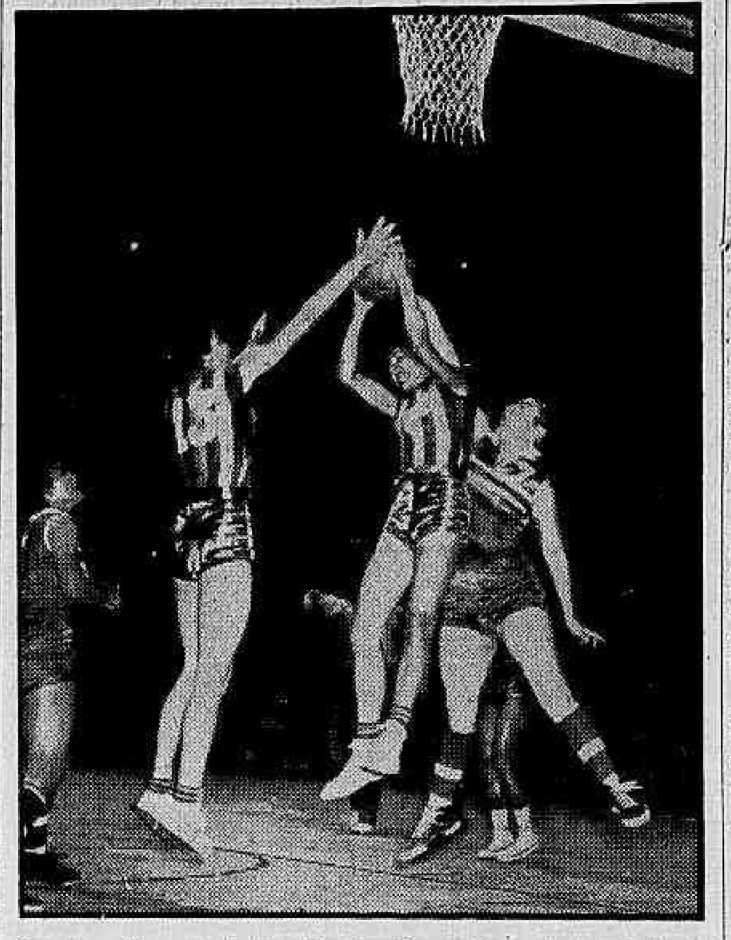

Este é um flagrante do jôgo Brasil x Paraguai, na abertura do turno final do Campeonato Mundial Feminino de Basquetebol, focalizando as brasileiras Marlene e Marli, ativamente, procurando interceptar a ação de uma contendora, pela posse da pelota. O jôgo, principalmente em sua fase final, ganhou matizes mais acentuados, com as "estrêlas" brasileiras, procurando dar o melhor de seus esforços e conhecimentos técnicos para assegurar a vitória para as côres da CBB

BRAÇADAS e remadas

O vento fraco soprado tôda a tarde e parte das primeiras horas da noite de ontem fêz com que fôsse retardada a chegada do primeiro iate nessa disputa da regata "Santos-Rio".

Com a bruma observada na Restinga da Marambaia, julgou-se melhores ventos e com isso os cálculos apontaram que entre 1 e 3 horas da manhã deveria o primeiro iate cruzar a linha imaginária entre Arpoados-Ilha Rasa, todavia o vento fraquejou.

ENTRE 3 E 5 HORAS A CHEGADA

Desta forma sómente entre 3 e 5 horas da madrugada deveria estar entrando o primeiro iate, sendo aguardada a chegada dos demais barcos durante o dia de hoje e madrugada de amanhã.

FALHAS

Infelizmente, a Regata "Santos-Rio" não está tendo a cobertura costumeira que a Marinha de Guerra e a Aeronáutica sempre prestam à iniciativas iguais a essa, que são as regatas de oceano.

Bem que os cariocas tentaram o auxílio de um helicóptero e assim podia-se fazer a potagem, porém os paulistas não concordaram e aí estão vindo os iates sem saber, precisamente, por onde andam nem suas colocações na prova que é um preparativo para a regata "Rio-Buenos Aires".

Aliás, nem mesmo o serviço de transmissão do Iate Clube do Rio de Janeiro, pode entrar em contato.

"SKI-AQUÁTICO"

Amanhã, cêrca das 10 horas, haverá uma parada aérea e aquática em Copacabana. Aérea porquanto estarão vários aviões em evoluções pela "Semana da Asa", e aquática porque nada menos de três famosos esquiadores estarão também em evoluções sôbre as ondas portando bandeiras nacionais.

Espetáculo dos mais bonitos, porquanto garantindo o "show" aquático estará o campeão Alberto Pestana Filho ("Betinho") que apresentará, inclusive, novos saltos observados no recente campeonato, realizado nos Estados Unidos, onde participou.

REMO

Banhos de sauna, ginástica forte e treinamento intenso dentro dágua estão fazendo com que o remador rubro-negro "Buck" (Guilherme do Eirado) diminua de pêso. Está com cêrca de 78 quilos e visando a vitória no "dois com" juntamente com "Cabelo de Fogo", no Campeonato Carioca de Remo, a ser realizado no dia 17 de novembro, na raia do Lagoa Rodrigo de Freitas.

O Vasco deverá apresentar um conjunto de juniors na prova (o voga Rajão e o prôa do "4 com"), que interviu na última regata. Os rubronegros estão com ímpetos na vitória do páreo, apesar dos cruzmaltins afirmarem que vencem mesmo com os juniors.

Na mira do Flamengo estão nada menos de 5 provas no certame máximo da cidade, sendo que o Botafogo sentindo que na prova de "4 sem" o Flamengo não vai com sua fôrça máxima, armou um conjunto, sem dúvida alguma, um bom conjunto para a luta com o Vasco pela decisão do páreo.

NATAÇÃO

Amanhã, tendo por local a piscina do Bangu, será realizada mais uma competição natatória, dedicada para a classe infanto-juvenil, e promovida pela Federação Metropolitana de Natação e patrocinada por aquele grêmio suburbano.

Serão disputadas 23 provas com início às 10 horas, e com o Vasco como favorito, tendo com próximo adversário o Fluminense, vindo pela ordem o Bangu, o Icaraí, Tijuca, Guanabara e Santa Teresa.

MOTONAUTICA

Grupo de amizos e o revista "Tijuca" promoverão dentro de breves dias uma homenagem, constante de um ban-

(Conclue na 11.ª pág.)

Pequenas Notícias

O encontro entre as equipes de juvenis do Vasco e da Portuguêsa, foi antecipado da manhã de domingo, para a manhã de hoje (9,30 horas) e terá como local o estádio de São Januário. Assim o jôgo de profissionais programado para amanhã pela manhã no Maracanã, será iniciado às 9,30 horas, e não às 10 horas, conforme anteriormente estava estabelecido.

oOo

Os jogos entre as representações de aspirantes, do Botafogo e Bangu, e do Flamengo e Bonsucesso, foram antecipados de terça-feira para a tarde de segunda-feira, (campo do Fluminense), e os horários serão respectivamente: 14 e 16 horas.

oOo

Para julgamento no Tribunal de Justiça da FMF, na reunião da próxima sexta-feira, foram indiciados os seguintes jogadores aspirantes que participaram da pri-

(Conclui na 11ª pag.)

POLO Em Revista

O Torneio "Alfredo T. dos Santos" encerrar-se-á amanhã com o encontro entre o "Gávea" e o "Tigres do Itanhangá", no campo do Gávea. Neste prélio o Gávea não apresentará sua fôrça máxima, isto porque o craque Aécio Morrot não atuará, sendo substituido por Geraldo Calmon de Brito e sua equipe ficará assim constituída: Valter Preitman, Geraldo Calmon de Brito, Plínio Carvalho e Plininho. O Tigres do Itanhangá, outro finalista do torneio de "handicap", pisará no gramado com sua equipe completa: Carlos Eduardo de Sousa Campos, Armando Klabin, Daniel Klabin e Alvaro Catão. A porfia terá início às 16 horas.

oOo

Ainda não se sabe qual será o próximo torneio. Os civis estão aguardando a resposta do ten. coronel Edgard Bonecase, para depois darem prosseguimento ao calendário. Esta resposta implica na realização do torneio aberto "Diretoria Geral de Remonta", organizado pela CDE com a participação de equipes civis.

oOo

Continua o Tijuca Tênis Club trabalhando para a fundação do seu departamento de polo. Está sendo aguardada também a resposta do ten. coronel Edgard Bonecase, que será o diretor do novo departamento.

BOLA A QUATRO MÃOS

No embate entre Tchecoslováquia x Chile, em disputa do título máximo do cestobolismo mundial, em que as tchecas bateram as andinas, com facilidade e larga margem de diferença, houve bons lances, como o que aparece na foto acima em que duas tchecas jogam a bola, a quatro mãos (enquanto a chilena apenas esboça um gesto de ataque) numa demonstração de que se duas mãos só não davam para encestar, com quatro o tento seria mais certeiro

BRASIL E EE. UU. HOJE NO GILBERTO CARDOSO

Na primeira peleja: tchecas e guaranís

A Seleção do Brasil voltará hoje a participar do II Campeonato Mundial Feminino de Basquete enfrentando, às 21,30 horas, no Maracanãzinho, a representação dos Estados Unidos.

Trata-se da segunda intervenção das brasileiras, neste certame, compromisso que está sendo aguardado com muito interêsse devido à possibilidade de as "estrêlas" patrícias repetirem o feito de Santiago do Chile quando, no I Campeonato Mundial, surpreenderam e derrotaram as famosas e consagradas jogadoras norte-americanas.

MISSÃO DIFÍCIL

Desta feita a missão será mais difícil, pois as estadunidenses contam com um conjunto mais forte e encontram-se tècnicamente credenciadas para oferecer uma luta excepcional para a vitória final. O conjunto da C. B. B. que na sua estréia frente ao Paraguai logrou uma vitória difícilima, apresentar-se-á hoje, no "Gilberto Cardoso" em melhores condições psicológicas e com possibilidades de realizar uma atuação mais positiva e, sobretudo, mais eficiente.

NA PRELIMINAR

Antecedendo o grande "match" Brasil x USA jogarão, às 20 horas, as equipes da Tchecoslováquia e do Paraguai em um embate que deve oferecer muito interêsse, apresentando-se as Tchecas com superioridade técnica e as paraguaias dispostas a uma vitória expressiva a custo de muito entusiasmo e muita disposição de luta.

OS QUADROS

Seleção do Brasil — Heleninha (n. 3), Aglaé (4), Nair (5), Zilá (6), Marta (7), Genésia (8), Maria Helena (9), Noca (10), Neuci (11), Anésia (12), Marlene (13) e Marli (14).

Estados Unidos — Alice Bawror (n. 4), Jo Ann (5), Doris Scoggins (6), White (7), Katerine (8), Edith Keaton (9), Dividson (10), Peggy Tate (11), Alberta Cox (12), Rita (14), Norma (15), Barbara Siles (41).

Seleção da Tchecoslováquia:
3 — Milena
4 — Eva
5 — Helena
6 — Hana
8 — Jarmila
9 — Dagmar
10 — Valerie
11 — Girina
12 — Jaroslava
13 — Hana
13 — Ludwila
15 — Sdena.

Paraguai:
3 — Miriam Lolez
4 — Arminda Malatesta
5 — Norberta Lajes
6 — Eva Jarceto
7 — Alselma
8 — Josefina Marquez
9 — Edith Nunez
10 — Villalva
11 — Elisa Nunez
12 — África Bataglia
13 — Luz Rolor
14 — Eda Miers.

INAPEMA VAI HOMENAGEAR AS "ESTRÊLAS"

A seleção brasileira feminina de basquete será homenageada, esta noite, antes do encontro com as norte-americanas pelo Clube Inapema, entidade que congrega todos os funcionários do Instituto de Aposentadoria e Pensões dos Marítimos, quando o Presidente da Associação e uma comissão de associados oferecerão às atletas uma "corbeille".

A entrega será feita à atleta Marta, que é, também, funcionária dessa Autarquia e tem integrado várias seleções nacionais, e assim fazendo a agremiação estará homenageando não apenas a sua associada mas a própria seleção do Brasil que ora disputa o "II Campeonato Mundial de Basquete Feminino".

Americanas venceram nos minutos finais

Nos três minutos derradeiros, o "five" dos Estados Unidos superou ao da Hungria, por 51 a 46, ontem, à noite, no Maracanãzinho, pela segunda rodada do turno que apontará o campeão do II Campeonato Mundial de Basquetebol Feminino. A renda da noitada somou Cr$ 225.170,00.

A vitória das americanas deveu-se não só a "chance", como também ao "prego" das húngaras nos instantes finais, já que movimentaram-se com decisão nunca vista no primeiro período, quando marcaram 29 a 27.

VITÓRIA DAS RUSSAS

Na partida preliminar, as russas sobrepujaram as chilenas por 67 a 38, com primeiro tempo de 36 a 19.

DETALHES TÉCNICOS
ESTADOS UNIDOS X HUNGRIA

1º tempo — Hungria 29 x 27.
Final — E. Unidos 51 x 46.

EE.UU. — Crawford (6); White (5); Washington (12); Davidson (10); Rita Alexander (2); Barbara Siles (16).

HUNGRIA — Maria Kaló (4); Eva Schnaider (13); Kovaca Katalin (11); Larti Jauosme (13); Natay Dessoré (5); Jenoné Szabó (1).

RUSSIA X CHILE

1º tempo — Rússia 36 x 19.
Final — Rússia 67 x 38.

RUSSIA — Nina Maksimelianova (6); Nina Maksimora (6); Valentina Kostokova (22); Valentina Kobylova (2); Nina Poznankaja (2); Raisa (6); Nina Eremina (10); Galiha (7); Dzidra (6).

CHILE — Luz Silva (6); Maria Pouchard (15); Blanca Carreno (2); Marta Ortiz (2); Irene Velasquez (4); Maria Ester (4); Lucrecia Teran (5).

CONSOLAÇÃO

Em Niterói, no ginásio Caio Martins, pelas colocações secundárias, mexicanas venceram as cubanas, por 58 a 50 e as argentinas as australianas, por 52 a 44.

TUDO PELA VITÓRIA

Foi o lema das americanas e húngaras ontem, no Maracanãzinho, onde o triunfo afinal sorriu as ianques, depois dum jôgo movimentado e renhido, como mostra a foto

JOGOS DE HOJE E AMANHÃ

Eis as pelejas que serão disputadas hoje e amanhã pelo Brasil, segundo informa a Sport Press:

HOJE

Campeonato Gaúcho
Em Pôrto Alegre — Cruzeiro x Aimoré.

Campeonato Paranaense
Em Curitiba — Atlético x Palestra Itália.

Campeonato Paulista — Série Azul
No Pacaembu — Portuguêsa de Desportos x Palmeiras.

Série Branca
Em São Caetano do Sul — São Bento x Linense.

Campeonato Carioca
No Maracanã — à tarde: Fluminense x Madureira; à noite: Flamengo x Bonsucesso.

Campeonato Mineiro
Em Belo Horizonte — Sete de Setembro x Meridional.

Campeonato Pernambucano
Em Recife — Estudantes x Ferroviário.

Campeonato Amazonense
Em Manaus — Clipper x Labor; América x Sul América.

Campeonato Goianense
Em Goiânia — Atlético x Associação Mariana.

AMANHÃ

Campeonato Gaúcho
Em Pôrto Alegre — Renner x Grêmio; em Caxias do Sul — Flamengo x Fôrça e Luz.

Campeonato Catarinense
Em Florianópolis — Bocaiuva x Carlos Renaux; em Joinville — São Luís x Barroso; em Itajaí — Estiva x Paula Ramos; em Blumenau — Olímpico x Operário; em Brusque — Paissandu x Caxias.

Campeonato Paranaense
Em Curitiba (pela manhã) — Britânia x Água Verde; à tarde — Ferroviário x Rio Branco; em Ponta Grossa — Guarani x Coritiba; em Castro — Caramuru x Operário.

Campeonato Paulista — Série Azul
No Pacaembu — Corintians x São Paulo; em Ribeirão Preto — Botafogo x Santos; em Piracicaba — XV de Piracicaba x Ponte Preta; em Santos — Portuguêsa Santista x Jabaquara.

Série Branca
Em Campinas — Guarani x Noroeste; em Taubaté — Taubaté x Ferroviária; em Jaú — XV de Jaú x Juventus; na Rua Comendador Sousa — Nacional x Ipiranga.

A ZYR-73 RÁDIO CLUBE
DE SANTO ANDRÉ
FREQUÊNCIA DE 1.490 KLS.
Irradia para o Brasil e especialmente para a Capital Paulista e Triângulo Industrial do Est. de S. Paulo. Garante uma promoção de vendas sob maneira espetacular.
ANUNCIE NA RADIO CLUBE — ZYR-73
UMA ORGANIZAÇÃO OSVALDO GIMENEZ
e venda mais os seu: produtos
ESTÚDIO: R. Sen. Flaques, 8 — Santo André
TRANSMISSOR: Vila Prosperidade — Utinga
ESCRITÓRIO: R. Machado de Assis, 552 - Fone: 77080 - S. Paulo

Doutor, cura-te primeiro

O correspondente do jornal "Konsolskaya Pravda" de Moscou que a uma hora desta deve estar sendo tratado, em nossa terra, à tripa fôrra" como, possivelmente, não lhe é possível passar em sua pátria, — por motivos óbvios, — resolveu tachar os brasileiros de ignorantes e de plenos da má vontade para com a URSS, por serem designadas, nos noticiários da nossa imprensa, as "estrêlas" soviéticas, pela denominação de "Russas", esquecendo-se, propositadamente, o jornalista, de acentuar, que tôdas as referências às atletas da "cortina de ferro" têm sido altamente elogiosas ao justo valor e ao apurado preparo técnico de que são portadoras.

Sôbre êsse assunto, era o caso de dizermos ao correspondente do "Komsolskaya Pravda" aquêle batido aforismo latino: "Doctor, cura te ipsum" — Doutor, cura-te, primeiro. Que culpa nos cabe se tudo o que se passa por detrás dos muros de sua "cortina de ferro" é segrêdo? Por que ao invés de nos mandarem, subrepticiamente, apenas propaganda doutrinária, não nos mandam, em abundância, esclarecimentos mais completos sôbre sua complicada organização política? E depois, seria o caso de surgirem protestos semelhantes provindos de tôdas as partes do mundo porque designamos as paraguaias por "guaranis", as chilenas por "andinas", as norte-americanas por "yanques" e assim por diante...

Por outro lado, o correspondente do jornal moscovita assinala o espanto das atletas soviéticas diante de perguntas de jornalistas brasileiros sôbre qual "a mais bela entre as russas" — "os homens brasileiros agradam vocês?" — "Desejariam casar-se com brasileiros e ficar no Rio de Janeiro?". Não há razão de espanto para tais indagações. Qualquer mulher, de qualquer país, sob qualquer regime, não pode se espantar com perguntas dessa natureza. Ou será que na URSS as mulheres só sabem responder sôbre Max, Engel, Lenine, coexistência pacífica, e sôbre satélites artificiais?

ATIVIDADES SINDICAIS DE INTEGRANTES DO EXTINTO PARTIDO COMUNISTA DESBARATADAS

56 dias!

Fêz ontem 56 dias do assassínio de Helena Amoroso e até agora não se tem notícia do laudo de exame de local procedido por peritos do Instituto de Criminalística que estiveram no palacete da Rua Quirirím, em cuja garagem foi encontrada a vítima, no interior de seu carro.

Os autos do inquérito já foram distribuídos, tendo voltado ao 25º DP a pedido do respectivo delegado, para complementação de diligências que se tornavam necessárias e que foram realizadas, estando a terminar a segunda etapa de trinta dias sem que a autoridade tenha em suas mãos o tão decantado trabalho pericial. Mais oito dias e os autos terão que voltar à Justiça.

É uma grave irregularidade que não se compreende e que a administração policial devia tomar na devida consideração.

A finalidade da perícia é instruir a autoridade sôbre tôda a ocorrência, como a mesma teve lugar; apontando fatores e indícios técnicos que formem uma segura convicção de responsabilidade dêste ou daquele; apontando detalhes que configuram o crime e definem a culpabilidade.

A perícia é o elemento que, sem a influência das demais provas circunstanciais, constrói o arcabouço da acusação e confirma aquilo que foi apurado pelo testemunho. A perícia deve orientar a autoridade, guiá-la, indicando-lhe o caminho mais seguro para chegar a um resultado positivo.

No caso em tela o que se vê é a completa inversão do valor pericial. É que em lugar da perícia, procedida em tôrno do assassínio de Helena Amoroso, orientar a autoridade fornecendo ao inquérito os elementos técnicos seguros, êste é que está dando forma ao trabalho pericial que, destarte, perde tôda sua importância e valor como peça processual.

E isto porque os peritos, com receio de que a perícia não se apresente em íntima ligação com o inquérito, aguardam o término dos trabalhos de investigação e da processualística para então entregar seu laudo. E eis por que uma peça pericial, decorridos 56 dias do evento, ainda não chegou às mãos da autoridade que preside ao inquérito.

É o pavor da responsabilidade. É a prova da incapacidade que está trazendo para o órgão pericial um descrédito imerecido.

Antigamente, no regulamento policial anterior, os peritos tinham prazo certo para apresentar seus laudos, prazos êstes que variavam segundo a importância do trabalho pericial. Atualmente não há prazos, os peritos são senhores absolutos, não ligam a menor atenção aos imperativos do Código de Processo Penal e fazem-se surdos aos reclamos de juízes, delegados e advogados.

É preciso uma providência enérgica da alta administração policial.

Prêso o assaltante ao assistir 'rock n' roll'

Adão Guimarães Teixeira, cujo apelido é "Sargento Naval", acusado de, junto com Renato de Oliveira Moreira ("Renatinho"), ter praticado vários assaltos, foi prêso, ontem, na platéia do Cine Leal, em Nova Friburgo, quando assistia, embevecido, a uma sessão de "rock'n'roll" que, depois do roubo, é a sua segunda mania.

"Sargento Naval" e Renato de Oliveira roubaram jóias avaliadas em Cr$ 2 milhões, já tendo a polícia localizado o lugar onde as venderam e apreendido boa parte. "Sargento Naval" e seu comparsa, respondem a cêrca de 30 processos por furto.

PRESIDENTE DO CLUBE

Tanto Adão Guimarães como Renato de Oliveira são especialistas no roubo de jóias. O segundo foi detido antes de Adão, no Hotel Guanabara, tendo a Polícia encontrado em seu poder um molho de chaves falsas. Foi êle quem forneceu pistas aos investigadores da DRF, para a captura de «Sargento Naval». Ultimamente, Adão Guimarães gastava muito dinheiro em Nova Friburgo, tendo mesmo conseguido eleger-se presidente de um clube esportivo naquela localidade.

Iniciada pela Polícia 'campanha camelôs'

Uma intensa campanha contra os "camelôs" que infestam o centro da cidade foi iniciada ontem pelo Serviço de Diligências especiais do Gabinete do Chefe de Polícia, que deteve vendedores ambulantes sem licença, apreendendo e fazendo recolher ao depósito da Prefeitura, mercadorias que variaram desde o sabonete até a caneta tinteiro.

A rigorosa "blitz" obedeceu a determinações diretas do general Amauri Kruel e foi feita pelo comissário Darci Araújo, chefiando duas turmas de investigadores do SDE. Foram utilizadas na diligências duas camionetas.

MEIAS ERAM NACIONAIS

Grande quantidade de meias de "nylon" foi apreendida e recolhida ao depósito da Prefeitura. Estes artigos, anunciados como de procedência estrangeira, não traziam carimbos dos fabricantes, acreditando-se que sejam de fabricação nacional. Gravatas, abridores de latas e artigos de matéria plástica faziam parte também da mercadoria confiscada além de canetas-tinteiro e lápis esferográficos.

Novas diligências serão efetuadas hoje.

SUICIDIO COM FACA

Manoel Joaquim Maria, brasileiro, branco, casado, 30 anos, pintor, residente à Rua Pirro, 22, Favela de Ramos, tentou, ontem, contra a vida, às 15 horas, cravando uma faca de cozinha no peito.

Manoel, visivelmente embriagado, ao chegar em casa, disse a sua mãe que estava cansado de viver. Enquanto dizia, enfiava a faca no peito, sendo internado em estado grave no Hospital Getúlio Vargas.

ATROPELOU E MATOU

Quando atravessava a Rua Conde de Bonfim, em frente à Praça Saenz Pena, foi atropelada e morta, pelo caminhão chapa DF 75-699, às 13 horas de ontem, Herminia Leopoldina Vaz, de 72 anos, residente à Rua São Francisco Xavier, 92-A, casa 2.

O motorista fugiu, deixando o caminhão abandonado na rua Costa Pereira, em frente ao número 12. O corpo foi removido para o Instituto Médico Legal.

INSTITUTO DE PREVIDÊNCIA E ASSISTÊNCIA DOS SERVIDORES DO ESTADO

Departamento de Aplicação de Capital

Concorrência Pública

Edital n.º 103/57

Empreitada global para execução de vários serviços, a saber: muros e alambrados; muro e sargeta; caixa de areia em alvenaria; escavação, assentamento de manilhas e reaterro; conclusão dos serviços de caixa dágua; concreto armado para arcos e fundações; revestimento da caixa dágua, interna e externamente; ligação geral da parte elétrica; coberta; movimento de terra; garage; etc., no Sanatório Alcides Carneiro, em Correias, Estado do Rio

O Presidente da Comissão de Concorrências do Departamento de Aplicação de Capital do IPASE, criadas pelas Instruções n.º 41, de 2 de junho de 1956, faz público, para conhecimento dos interessados, que, conforme Edital n. 98/57, publicado no "Diário Oficial" de 14 de outubro do corrente ano de 1957, às fls.: 23.757/23.758, será realizada Concorrência Pública às 14,00 horas do dia 31 de outubro do ano em curso, para fornecimento de mão-de-obra e de material para execução de vários serviços, a saber: muros e alambrados; muro e sarjeta; caixa de areia em alvenaria; escavação, assentamento de manilhas e reaterro; conclusão dos serviços de caixa dágua; concreto armado para arcos e fundações; revestimentos da caixa dágua interna e externamente; ligação geral da parte elétrica; coberta; movimento de terra, garage, etc., no Sanatório Alcides Carneiro, em Correias, Estado do Rio de Janeiro.

Rio de Janeiro, 16 de outubro de 1957

COMISSÃO DE CONCORRÊNCIAS DO DC

HENRIQUE JOSE' PEDERNEIRAS LINNEMANN

Presidente da Comissão

MATERIAL APREENDIDO

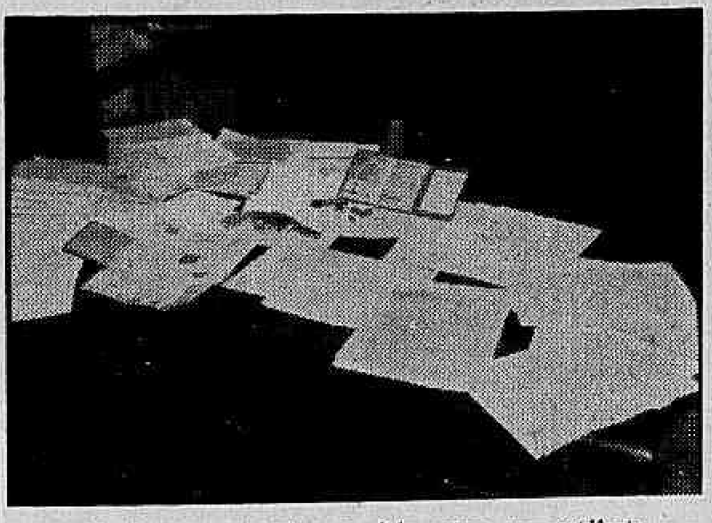

Na foto, o material apreendido ontem, na residência do ex-vereador Antenor Gomes

Médico militar depos protestando inocência

Protestando inocência e confirmando o depoimento prestado no 17.º Distrito Policial, foi ouvido, ontem pelo comissário Cícero Martins Fontes Sobrinho, no inquérito do 2.º DP, o médico militar Ivaldo Fernando Muniz de Almeida, acusado de ter induzido sua noiva Lígia Guimarães Barreto ao suicidio.

Enquanto isso, o delegado Hermes Machado recebeu o laudo do Instituto Médico Legal requerido e vai incluí-lo no inquérito, bem como o resultado das diligências efetuadas no apartamento da Rua Sá Ferreira, com a presença dos advogados Jairo Alves de Barros e Aldir de Castro Dantas.

O DEPOIMENTO

Ivaldo iniciou seu depoimento declarando que conhecera Lígia em 20 de fevereiro de 1955, tendo um mês após a apresentado aos seus pais, na casa de uma tia, nascendo daí maior intimidade entre ambos.

Depois de relatar outros detalhes, frisou o médico militar que a briga descrita pela mãe da assistente social, foi motivada por que Lígia desejava decorar com imagens iluminadas por jogos de luz o apartamento que compraram. Com isso não concordou Ivaldo, alegando que tal decoração sairia muito cara, conforme prova que apresentava para integrar o inquérito.

Outra briga sucedeu na quarta-feira que antecedeu o suicídio. Nesse dia, pela manhã, telefonara combinando um encontro com Lígia, para tratarem da compra dos móveis. Logo depois fôra à Casa Universal de Móveis, onde conversara com o sr. Orlendo, procurando saber em quanto ficaria a montagem. À tarde, telefonou para Lígia, mas não conseguindo ser atendido, resolveu procurá-la, no apartamento de sua mãe.

Ali chegando, foi atendido pela empregada Teresa, que o conduziu ao quarto de Lígia, que estava deitada. Em conversa, informou que não poderia comprar os móveis que ela escolhera, dado o alto preço dos mesmos, o que motivou a discussão, durante a qual Lígia dera-lhe uma dentada, conforme demonstrava a cicatriz que possui na mão esquerda.

Nesse momento, tentando livrar-se de Lígia, sua mão a atingira na face, provocando ferimento. Lígia chamou aos gritos sua empregada, dizendo que êle a estava matando. Na mesma ocasião, a mãe de Lígia chegou e o declarante se retirou.

O APARTAMENTO

Sôbre o apartamento da Tijuca, declarou que o comprara para o casamento, tendo dado de sinal um cheque visado, no valor de Cr$ 70 mil. Que era seu pensamento só ocupá-lo por alguns meses, cedendo-o depois à mãe de Lígia, pois a mesma precisaria deixar o apartamento onde mora.

Como o casamento estava próximo (dia 21 de dezembro), o imóvel iria constituir um bem do casal. Quanto ao dinheiro de Lígia, êste estava ainda dependendo da venda de um terreno em Itajaí, para integrar a compra.

PERGUNTAS

Terminado o depoimento, o advogado de acusação iniciou uma série de perguntas, às 23,50 horas, quando encerrávamos os trabalhos.

ARROMBADORES

Dois menores, moradores no Morro do Salgueiro, foram presos pelo motorista Vivaldo da Fonseca, quando tentavam arrombar a porta de sua residência, à Rua da Cascata, 126.

Os "pivets" foram entregues à guarnição 38, da Rádio Patrulha, e conduzidos para a delegacia do 17º D. P., onde foram reconhecidos pelos policiais como reincidentes na prática de roubos e outros delitos. Depois de ouvidos pelas autoridades, os dois pequenos gatunos foram encaminhados ao Juizado de Menores.

Incêndio num café sem consequências

Um incêndio sem grandes proporções foi, ontem, debelado pelos bombeiros do Quartel Central, no interior do prédio número 22 da Rua República do Libano, onde funciona o Café e Bar da Selva, de propriedade de Elidio Pinto Mendes e Carlos Dias Gaspar.

O sinistro teve sua origem no sotão do estabelecimento, onde estava instalado o escritório da citada firma, apenas atingindo o interior do bar superficialmente. As autoridades do 10º distrito policial, onde foi registrado o fato, abriram inquérito, para apurar as origens do incêndio.

Queixa contra síndico do "Praia Vermelha"

Foi apresentada, ontem, queixa contra o coronel Antônio Vieira Ferreira, administrador do edifício "Praia Vermelha", pelo negociante Artur Oliveira de Araújo, com pedido de garantia de vida, de que foi encaminhada cópia ao Chefe de Polícia pelo Delegado do 3.º Distrito.

O quixoso, que é estabelecido com mercearia naquele prédio, declarou que o coronel o ameaçara de morte, razão por que fizera uma representação ao Ministro da Guerra. Justificando a queixa, declarou às autoridades policiais que, certa vez, o coronel o ameaçara com arma, para depois jogá-la contra o negociante, a fim de que êste se defendesse com ela.

CRIME DE AMEAÇA

Trata-se, como se vê, de crime de ameaça praticado pelo referido oficial, no desempenho de suas funções de síndico do edifício "Praia Vermelha".

Ainda recentemente, o coronel Vieira Ferreira tornou-se "pivot" de lamentáveis acontecimentos, em que estiveram envolvidos universitários, inclusive permitindo que seus subordinados agredissem fotógrafos e lhes quebrassem as máquinas.

DR. CAMILO MONTEIRO
ELETROTERAPIA — ULTRA SOM — ELETRODIAGNOSTICO — Rins, Intestinos, Asma, Eczema, Utero, Ovários, Próstata, Hemorróidas. Consultório: Rua Santa Luzia n. 799 — 8º andar — Telefone: 22-4100

DR. NEWTON MOTTA
MÉDICO
DOENÇAS DE SENHORAS
OPERAÇÕES E PARTOS
Rua Evaristo da Veiga, 35 - sala 1.505 - Tel.: 22-6071

AMÉRICO BRASILICO
ADVOGADO
Causas civeis e criminais — Av. Presidente Vargas, 435 — 6º andar — sala 603 — Tel.: 23-0932 ou 38-7081

Rádio Sociedade Ubaense
UBA' — MINAS — BRASIL
1.000 wats — 1.240 kc
Z. Y. C. 4

Detidos 5 membros, inclusive ex-vereador

O Setor Trabalhista da Divisão de Polícia Política, culminando diligências em tôrno das atividades sindicais de vários órgãos de classe, efetuou, ontem, a prisão do marceneiro Antenor Gombes, ex-vereador pela legenda do extinto Partido Comunista do Brasil, e mais Inácio Tavares de Sousa, Benito Papi, Francisco José dos Santos e José Maria Cordeiro, instaurando-se inquérito para apurar as responsabilidades dêsses elementos na propaganda do partido comunista.

Na residência de Antenor Marques, na Ladeira do Faria n. 125, casa 4-A, foi apreendida grande quantidade de material de propaganda comunista, incluindo-se, informes ao Comitê Central sôbre atividades sindicais, planos de novas bases a serem adotadas na reestruturação do partido, relatórios, apostilas relativas às aulas de economia e finanças dentro da metodologia marxista. Êstes documentos estão sendo estudados pelas autoridades da Polícia Política.

DEPOIMENTOS

Antenor Marques, marceneiro de profissão, foi vereador, no Distrito Federal, pela legenda do extinto PCB, na Câmara Municipal de 1945, ao chegar da Rússia, onde esteve, estudando o regime. Declarou que exercia o cargo de diretor da União Sindical dos Trabalhadores do D. F., interditada em 1947, revelando ser pessoa ligada ao ex-deputado comunista Roberto Morena, marceneiro como êle, e Jocelyn Santos, que dirige a "Gazeta Sindical". Confirmou também que é adepto do comunismo há 20 anos, pertencendo atualmente, à célula, "Manoel Rabelo".

O segundo a ser interrogado foi Inácio Tavares de Sousa, de 52 anos, solteiro, comerciário, residente à Rua André Cavalcanti, 158; como o primeiro, disse que professava idéias comunistas e que estava estruturado na célula "Capitão Medeiros", embora não exerça, no momento, nenhum cargo na direção do Partido ou na célula que pertence.

CÉLULA NO BANCO

Benito Papi, contador, solteiro, de 33 anos, casado, disse ter sido secretário político da célula "Vivandeira Albertina", localizada no Banco da Lavoura de Minas Gerais, continuando a professar suas idéias, enquanto viver. Atualmente trabalha na Rua Matipó, 110.

DISTRIBUIDOR

Francisco José dos Santos, da célula "Roosevelt", declarou que já exerceu o cargo de secretário de organização e finanças do "Magazin Mesbla", estando ocupado, agora, em ajudar à imprensa comunista.

Esta ajuda se efetiva na distribuição diária de exemplares de propaganda comunista, jornais, folhetos e outras publicações especializadas, nos mais variados pontos da cidade.

CONTRIBUINTE

Declarando ser comunista desde 1927, José Maria Guerreiro, que já exerceu as mais diversas funções na direção do Partido, disse que atualmente está apenas ajudando financeiramente seus companheiros de ideal, com a mensalidade de Cr$ 116,00 que entrega, todo fim de mês, a um "camarada" de quem nem sabe o nome. A cobrança é feita no seu trabalho e é encaminhada a Antenor Marques, para ajuda ao Partido.

ADVOGADOS

Ao ser conhecida a prisão dêsses elementos, vários advogados desta cidade, inclusive o sr. Evandro Lins e Silva, acorreram, ontem, à Divisão de Polícia Política, a fim de oferecerem seus serviços profissionais aos detidos, não tendo sido necessária a intervenção dos causídicos de vez que, depois de ouvidos, foram todos postos em liberdade.

"HABEAS CORPUS"

O ex-vereador Antenor Marques, pouco depois de ter sido detido apresentou um "habeas corpus" despachado, com data de ontem, a seu favor, providência esta que levou a Polícia a supor que os comunistas presos já aguardavam a diligência.

OUTRAS PRISÕES

Falando aos jornalistas acreditados no gabinete do Chefe de Polícia, o coronel Danilo Nunes declarou que a Divisão está vigilante quanto às atividades de elementos subversivos da ordem, estando empenhada em desarticular as novas bases adotadas pelos comunistas, para a reestruturação do seu Partido.

Sabe-se que outras prisões estão sendo efetuadas, esperando-se que novos depoimentos prestados por elementos comunistas, sejam divulgados hoje.

DOIS DOS DETIDOS

Antenor Marques (na foto, à esquerda) e Inacio Tavares de Sousa (à direita), dois dos cinco detidos pela Divisão de Polícia Política

DETIDOS

José Maria Guerreiro, Francisco José dos Santos e Benito Papi, três dos cinco comunistas detidos, ontem, pela Polícia Política

ORDENOU DILIGÊNCIAS

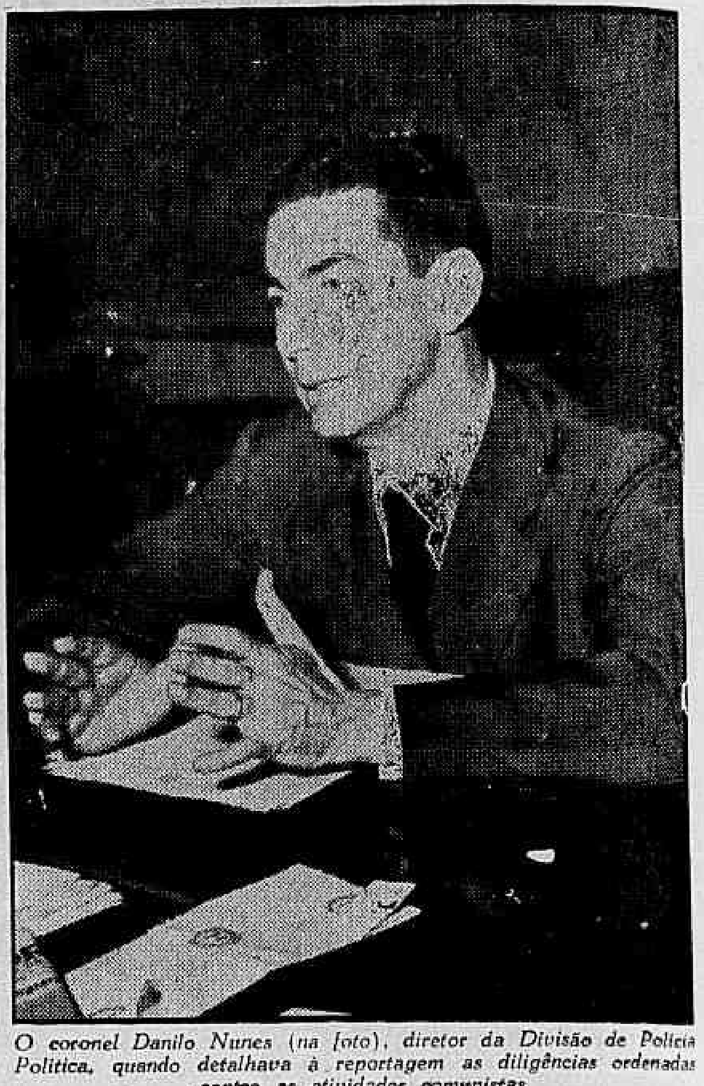

O coronel Danilo Nunes (na foto), diretor da Divisão de Polícia Política, quando detalhava à reportagem as diligências ordenadas contra as atividades comunistas

Por ficar na porta do ônibus, foi esfaqueado

Por teimar em permanecer junto da porta do ônibus, «Praça da Bandeira-Leblon», o jovem Osvaldo Cristiano, de 17 anos, comerciário, morador na Rua Dulce, 71, foi agredido a canivete, ontem, pelo trocador, próximo ao Hospital São Francisco de Assis, na Avenida Presidente Vargas.

O agressor conseguiu fugir, saltando do ônibus em movimento, enquanto a vítima, com ferimentos penetrantes no peito e braços era removida para o Hospital Sousa Aguiar e ali internada.

CALOR E ENCHENTE

Osvaldo viajava no ônibus "Praça da Bandeira-Leblon", chapa 8-39-30, na manhã de ontem e, como não conseguisse lugar, ficou parado junto da porta traseira, onde encontrou acomodação. O trocador lhe pediu que subisse e Osvaldo, então, respondeu que já havia tentado, sem conseguir e, além disso, estava fazendo muito calor.

BRIGA E FACADAS

O trocador e o passageiro passaram a trocar empurrões e, em frente ao Hospital São Francisco de Assis, na Praça Onze, Osvaldo recebeu várias canivetadas no peito e nos braços.

O motorista, alertado pelos passageiros, parou o ônibus, dando tempo, no entanto, para que o trocador saltasse para a rua, fugindo. O comissário do 13º D. P. registrou a ocorrência.

CARRO BATEU ATRÁS DO LOTAÇÃO

Quando dirigia o seu automóvel, cuja chapa, no entanto, diz ter esquecido, o funcionário da Segunda Vara da Fazenda Pública, Frederico Correia, de 46 anos, jogou o carro de encontro à traseira de um lotação que freiou bruscamente, na Av. Rio Branco em frente ao Senado.

Frederico sofreu contusões e foi levado para o Hospital Geral Sousa Aguiar, onde ain permanece. O 5.º D. P. anotou o fato.

Rifava carro que pedira emprestado

Domingo da Cruz, de 50 anos, motorista, morador em Petrópolis, onde é conhecido por «Capim de Planta», foi prêso, ontem, por funcionários da Delegacia de Defraudações, quando dirigia um carro «Lincoln», conversível, que pedira emprestado a um fazendeiro de Petrópolis, para rifá-lo no Rio, sem o consentimento do dono.

Domingos da Cruz — o «Capim de Planta» — já está condenado por crime de estelionato, devendo cumprir pena de dois anos de reclusão, acumulando, agora, mais êste processo por apropriação indébita e contravenção. Era nas imediações da Central do Brasil que «Capim de Planta» vendia os bilhetes da tômbola do carro alheio.

Carro derrapou fazendo feridos

Quando trafegava ontem pela Praia do Flamengo, defronte ao número 132, o carro particular de chapa 12-21-52, guiado pelo tenente da Polícia Militar Fernando Jordão, sofreu violenta derrapagem, indo de encontro a uma árvore, sendo esta com o impacto, arrancada do solo.

Em consequência do acidente, sairam feridos o motorista e o seu companheiro de viagem, o Inspetor da Guarda Noturna Olenir Soutinho da Silva, sendo ambos medicados no Hospital Sousa Aguiar. As autoridades do 4º Distrito Policial compareceram ao local.

A CAMIONETA BATEU NO POSTE

Quando dirigia sua camioneta chapa 14-003-53, o contetor Raimundo Soares, morador na Rua Prof. Ester de Mello, 206, apt. 302, ontem, às 13 horas, perdeu a direção e foi de encontro a um poste, na Av. Brasil, próximo à Rua Lobo Junior, ferindo-se na cabeça.

Na mesma camioneta viajavam sua espôsa dona Maria Alda Rodrigues Soares e a filha do casal, Sônia Regina, de 8 meses, que nada sofreram. Medicados no Hospital Gtulio Vargas, retiraram-se. O comissário do 21.º D.P. registrou o fato.

Atropelamentos: Estácio e Leblon

Na Rua Salvador de Sá, em frente ao número 55, o aposentado do IAPM Manuel Rodrigues Júnior, de 74 anos, foi colhido pelo carro de praça, chapa 4-66-93, dirigido por Américo Paz, que foi prêso. Em consequência, o ancião recebeu fratura de várias costelas. Depois de medicado no Hospital Sousa Aguiar, Manuel foi removido para o Hospital do Instituto dos Marítimos. O fato foi registrado no 6º D. P.

•

Quando procurava atravessar a Avenida Ataulfo de Paiva, a estudante Leila Marise Sôlio, de 19 anos, foi colhida pelo auto-lotação, chapa 4-78-18, da linha "Francisco de Sá - Leblon", conduzido por João Rodrigues Maria, que foi prêso. Com suspeita de fratura de crânio, a estudante foi internada no Hospital Miguel Couto.

POLÍCIA (de todo o mundo)

LONDRES: ESCÂNDALO NA "SCOTLAND YARD"

COMISSÁRIO CORRUPTO

A "Scotland Yard" distribuiu ontem uma nota oficial, onde acusa seu sargento detective Trevor Heath, comissário da cidade balneária de Brighton, como "envolvido num vasto caso de corrupção", e como tendo aceito, com outros policiais, propinas para fechar os olhos às queixas sôbre casas suspeitas e venda de bebidas alcoólicas depois das horas regulamentares. — (FP-DC).

Buenos Aires: Prejuízos

O incêndio que destruiu, na quarta-feira, os «Depósitos Catalinas», no cais do Distrito de La Bota, em Buenos Aires, causou um prejuízo de Cr$ 40 milhões.

O fogo consumiu numerosos caminhões, polpa de madeira, forragem para gado, adubos e maquinarias. — (UP-DC)

São Paulo: Penitenciária

O Governador do Estado de São Paulo determinou o início das obras da Penitenciária de Presidente Venceslau. — (Asapress-DC)

Boston: Bloco de gêlo

O navio mercante dinamarquês «Else Nielsen» chocou-se, ontem, com um bloco de gêlo, em frente à costa da Groelândia. O barco está afundando lentamente.

O barco dinamarquês «Disk» navegou para o local a fim de prestar socorro ao navio avariado. — (UP-DC)

Belo Horizonte: No despenhadeiro

Um caminhão que transportava 50 nordestinos caiu, ontem, num despenhadeiro da Serra do Peixe Bravo, no Estado de Minas. Duas pessoas morreram, quatro estão em estado de coma e 20 passageiros apresentam ferimentos graves. — (Asapress-DC)

Valência: Inundações

Depois de atingir, por vários dias, a Cidade de Valência, as inundações de ontem, na Espanha, ocorreram a 50 quilômetros ao norte daquela cidade.

As enchentes dos rios Turias e Palancia destruíram 250 casas e várias centenas de postes telegráficos, isolando a região. — (FP-DC)

Recife: No mesmo local

Os ladrões de automóveis roubaram ontem, em Recife, no espaço de duas horas, dois carros, no mesmo local, em frente ao Edifício Brasil. — (Asapress-DC)

Berlim: "Especuladores"

Foram condenados, entre penas que variam de 4 a 10 meses de prisão, sete especuladores que haviam tentado introduzir ilegalmente, na Alemanha Oriental, por meio de fraudes, maços de antigas notas, a fim de conseguir a sua troca. — (FP-DC)

Solda elétrica
DIOGO
Rua Miguel de Frias, 73
ESTACIO

MARINHA

Ministro presidirá 100 anos da Escola

Para presidir as solenidades do centésimo aniversário da Escola de Aprendizes Marinheiros de Florianópolis, seguirá para Santa Catarina, na próxima quarta-feira, o Ministro da Marinha, almirante Antônio Alves Câmara.

O Ministro, que viajará em avião da Fôrça Aérea Brasileira, acompanhado dos comandantes Fredirico Gianini e Lessa Aboim, deverá voltar ao Rio na sexta-feira, dia 25.

MINISTRO RECEBE

O ministro Alves Câmara recebeu ontem, em audiência, as sras. Joás Carlos Vital e Elponora Formanti, representantes da Campanha Nacional da Criança; os almirantes Eurico Penicho, Américo Jacques Mascarenhas da Silveira, Jorge da Silva Leite; os comandantes Artur Oscar Saldanha da Gama e Dídio Santos Bustamante.

RESTAURANTE DA MARINHA

Vai ser iniciada em janeiro a construção do restaurante com capacidade para duas mil pessoas, ao lado da Diretoria de Engenharia Naval, à qual está entregue a obra.

O Ministro da Marinha determinou que o novo edifício seja construído no mais breve prazo possível, a fim de atender ao pessoal civil e militar do Ministério, que não possui ainda restaurante apropriado.

MODIFICAÇÃO NOS QUADROS

O ministro Alves Câmara assinou portarias transferindo para a reserva remunerada, na graduação de terceiro sargento, o taifeiro Josué Marinho de Azevedo; considerando reformados, por invalidez definitiva, na graduação de terceiro sargento, os marinheiros asilados Vicente Miguel Alves, Pedro José dos Santos e o fuzileiro Hermílio Lourenço; promovendo, na situação de reformados, à graduação de segundo sargento, os terceiros sargentos Belisson José Brayner, Adnatro Gomes de Oliveira e Everaldo Marques de Almeida; designando o civil Paulo Ângelo Ferreira para ter exercício na Agência da Capitania dos Portos do Ceará, em Camocim.

O Presidente da República assinou decretos transferindo para a reserva remunerada, no pôsto de primeiro tenente, o suboficial Manoel Cícero da Silva, e concedendo exoneração ao operário Hélio Borges da Silva.

TRIBUNAL MARÍTIMO

Reunido em sessão plenária, sob a presidência do juiz Stoll Gonçalves, o Tribunal Marítimo, aprovou o Processo n. 2.855, que trata do abalroamento entre os barcos de pesca «São José» e «Boca Negra», na altura da Ponta do Pau a Pino, litoral do Estado do Rio, em outubro de 1955, julgou o acidente culposo e por êle responsáveis os mestres José Tolentino de Sousa (do «São José») e Benedito Joaquim Rosa (do «Boca Negra»), aplicando-lhes, em conseqüência, a pena de multa. Foram vencidos os votos dos juízes Francisco Rocha e Carlos de Miranda, que consideravam o acidente fortuito, por crer em que ocorreu e mandavam arquivar o processo.

Realizaram-se, ainda, sob a presidência dos juízes Gerson Cruz e Francisco Rocha, as audiências de instrução dos processos números 2953 e 2954. O primeiro sôbre o incêndio na lancha «Carioquinha», na Baía da Guanabara, durante a viagem de Niterói para o Rio, em setembro de 1955; o segundo se refere ao naufrágio do navio «Berga», na costa do Maranhão, em janeiro de 1956.

ALMTE. ARÊA LEÃO

Na Igreja da Candelária foi celebrada missa de sétimo dia por alma do almirante Humberto de Arêa Leão, ex-Presidente do Tribunal Marítimo.

Estiveram presentes o ministro Alves Câmara e os srs. senador Raimundo Arêa Leão, deputado Hugo Napoleão, almirante Luís de Arêa Leão, Frederico Cavalcanti de Albuquerque, Gastão Greenhalgh, Perci de Almeida, César Maurili, João Duarte, os juízes Stoll Gonçalves, Braz da Silva, Gerson Cruz, Carlos de Miranda, Epaminondas de Sousa e Francisco Rocha, e os comandantes Bulcão Viana, Fernando Chagas e Henrique Bahia, além de parentes e outros amigos do extinto.

Pequenas...

(Conclusão da 9.ª pag.)

meira rodada do returno: João Luís, do Bonsucesso, por agressão; Aderbal, do Bonsucesso, por atitude inconveniente; Antoninho, do Fluminense, por jôgo violento; Paulinho, do Fluminense, por agressão; Valdemar, do Vasco, por tentativa de agressão.

oOo

A CBD recebeu da Federação Paulista de Futebol permissão para a realização de dois jogos entre uma seleção de amadores, bandeirante, e o escrete do Departamento Autonomo.

Fla e Flu...

(Conclusão da 9.ª pag.)

lhe arrebataram na rodada anterior.

O Flamengo tem em seu quadro titular dois elementos que dificilmente poderão ser incluidos para o jôgo de hoje: Jadir e Jordan, ambos contundidos, durante o prélio de domingo passado, devendo ser substituidos respectivamente, por Dequinha, que fez sua reaparição, e por Ailton, médio das equipes secundárias.

QUADROS

Pisarão o gramado do "Colôsso do Derby" os seguintes quadros na noite de hoje: Pelo FLAMENGO: — Ari; Joubert e Pavão; Jadir, Dequinha e Milton; Joel, Moacir, Henrique, Dida e Zagalo. Pelo BONSUCESSO — Barbosa; Bibi e Jorge David, Valdemar, Gilberto e Santoro; Jair, Geraldo, Nonô, Delso e Nilo.

Braçadas e...

(Conclusão da 9.ª pag.)

questa, ao motonauta Paulo Hugo, em desagravo pelo que foi dito sôbre o "ás" a bem assim para o seu retôrno na defesa das côres "cajuais".

SALTOS

Será no próximo mês a competição preparatória para os campeonatos cariocas que visam ao Campeonato Sul-Americano, na piscina do Vasco.

CONFERÊNCIA NO H.S.E.

Uma conferência sôbre o tema "Coxoartria" será pronunciada no dia 21 no Centro de Estudos do Hospital dos Servidores do Estado, pelo professor francês François Frascon.

A conferência do professor François Frascon será comemorativa do 10.º aniversário de fundação do Hospital dos Servidores do Estado.

TODOS AJUDAM A EXPOSIÇÃO

Ontem, por volta de 18 horas, os transeuntes ainda não estavam vestidos... e o chão não tinha sido ainda varrido. A confusão era grande e todos trabalhavam.

PROF. RENATO SOUZA LOPES
Clínica Médica — Especialista Aparelho digestivo
México 98 tel. 22-7227 às 16,30 hs.

A IMPORTÂNCIA DAS PROTEÍNAS NA INFÂNCIA

As proteínas, elementos plásticos por excelência, desempenham na alimentação um papel da mais alta relevância.

Na infância, as necessidades diárias de proteínas são maiores que na idade adulta. Ocupam 15% do valor calórico total de uma ração e a sua administração oscila entre 2,0 e 2,5 g. por quilo de pêso.

Entre os alimentos ricos em proteínas animais, podemos citar as carnes (bovina, galinha, peixes, moluscos, crustáceos etc.) e as vísceras (rins, fígado, miolos etc.).

Como fontes proteínicas de origem vegetal, temos as leguminosas, dentre as quais se destaca a soja por conter os aminoácidos indispensáveis.

Consumir na infância êstes alimentos, em proporções adequadas, representa assegurar ao organismo condições favoráveis de saúde e de vida.

(Da Divisão Técnica do SAPS)

I. P. A. S. E.

INSTITUTO DE PREVIDÊNCIA E ASSISTÊNCIA DOS SERVIDORES DO ESTADO

DC — Divisão de Empréstimos Simples

Os contribuintes que formularam suas propostas nos dias 1 a 15 de junho (datas no verso do cartão) deverão comparecer ao guichê n.º 4 desta Seção, das 12,30 às 16 horas, a partir do dia 18 do corrente.

C.L.E. 16 de outubro de 1957

ANTÔNIO PINTO MACHADO

Chefe da Seção de Empréstimos Simples

AERONÁUTICA

"Asas são fatores de unidade e integração"

"São as asas, para o Brasil, tanto quanto elementos de progresso, fator essencial da unidade e integração. Brasileiros de vários pontos do país permaneceram demasiado tempo ilhados, até a coragem dos pioneiros do ar estabelecer o intercâmbio interno que consolidou o sentimento nacional". Estas as palavras da abertura da mensagem com que o sr. Herbert Moses, Presidente da Associação Brasileira de Imprensa, felicitou o Ministro da Aeronáutica pela passagem dos festejos da Semana da Asa.

Além do desfile aéreo programado para amanhã em Copacabana, durante o qual o sargento Ogilário Brasil saltará de uma altura de 1.500 metros, deixando um rastro de fumaça colorida no céu, para só abrir o pára-quedas há poucos metros do mar, estão previstas várias festividades paralelas. No campo do Aeroclube do Brasil, em Manguinhos, haverá demonstração de aeromodelismo e, à tarde, no Jockey Club, corridas em homenagem à Aeronáutica.

PROGRAMA DE HOJE E AMANHÃ

E' o seguinte o programa oficial dos festejos da Semana da Asa:

Hoje, em Copacabana, às 9,30 horas: 1 — abertura do desfile pelo Diretor da DAC; 2 — integrantes da FEB, na Itália; 3 — aviões comerciais (Convair, DC-4 etc.); 4 — aerobúcia do Bucker (Aero Clube de S. Paulo); 5 — aviões de propaganda aérea; 6 — demonstrações aéreas do bimotor (Aero 45); 7 — características dos aviões de Turismo (Cessna, Piper etc.); 8 — reboque de planadores; 9 — acrobacia de Bucker (Aero Clube do Brasil); 10 — pára-quedismo; 11 — Esquadrilha da Cruzeiro do Sul (Escola de Pilotagem); e 12 — Encerramento.

16 horas: cinema infantil, na sede do Sindicato dos Aeronautas; 19,30 horas — «A Voz do Brasil» — palestra do vice-almirante Fernando de Almeida da Silva, Diretor-Geral de Aeronáutica da Marinha; 20 horas — cinema para adultos, na sede do Sindicato dos Aeronautas; 20 — torneio de bola ao cesto, na sede do Clube dos Suboficiais e Sargentos da Aeronáutica.

PARA AMANHÃ

As 9,30 horas terão lugar as demonstrações aéreas a cargo de diversas esquadrilhas de unidades da FAB, entre as quais as de aviões a jacto e da 2a. Esquadrilha de Ligação e Observação, comandada pelo capitão-aviador Pereira Sobrinho. Nessa ocasião os aviões da 2a. ELO descreverão no céu dessa Capital belas acrobacias, entre as quais a de deixarem faixas de fumaça com as côres da Bandeira Nacional; às 10 horas — «Show» infantil, na sede do Clube dos Suboficiais e Sargentos da Aeronáutica; 12,30 horas — almôço no Aéreo Clube, seguindo-se o programa de corridas em homenagem à Aeronáutica, no Hipódromo da Gávea; 14 horas — competição ciclística promovida pela Federação Brasileira de Ciclismo, na Base Aérea do Galeão (Ilha do Governador); 20 horas — torneio de bola ao cesto, no Clube dos Suboficiais e Sargentos.

Para as solenidades programadas na Gávea (Jóquei Clube Brasileiro) o Estado-Maior da Aeronáutica marcou para os oficiais da FAB o 5.º uniforme (branco).

A DISPOSIÇÃO DO GAL. WHITE

Em virtude de portarias assinadas pelo Ministro da Aeronáutica foi designado o coronel-aviador Maurício Antoine Caetano Coutinho para ficar à disposição do gal. USAF Thomas D. White, Chefe do Estado-Maior da Fôrça Aérea Americana, durante a sua permanência no Brasil.

AVISO AOS AVIADORES

A Diretoria de Rotas Aéreas para a navegação aérea, as seguintes informações: ARACAJU (SE) — ZWAR transmissão na freqüência de 5105 quilociclos, inoperante; CURITIBA (PR) — Aeródromo de Afonso Pena: Balizamento noturno, da pista 15/33, restabelecido; GRAVATAÍ (RS) — Balizamento noturno, da pista, inoperante; RIO DE JANEIRO (DF) — Aeródromo do Galeão — Sôbre o órgão de controle, recepção na freqüência de 4495 quilociclos, inoperante; BOM JESUS DA LAPA (BA) — ZWLP, transmissão na freqüência de 5105 quilociclos, restabelecida; RIO DE JANEIRO (DF) — Aeródromo de Manguinhos — Área sôbre o aeródromo de Manguinhos interditada no período de 20, dias 11 às 16 horas Z; RECIFE (PE) — Balizamento noturno, da pista 14/32, restabelecido; RIO DE JANEIRO (DF) — Zona-de-aproximação do Rio de Janeiro no período até a altitude de 1.500 metros, no dia 20 das 17 às 19,00 horas Z; retirada Zona, mesmos dias e horas, interditada para aeronaves sem rádio; a exceção das aeronaves em vôo de ida e vinda sôbre a terra. Área compreendida entre: ponta de Santa Cruz, Ilha Cotunduba, ponta de Copacabana, ponta do Leme, Ponta do Leme — com os mesmos dias e horas, 7 às 19 horas Z; altitude de 1.500 metros. Aeroporto Santos Dumont — Pista de aterro, 02/20, interditada dia 19, das 16 às 19 horas Z; Área compreendida entre a ilha Cotunduba e a ilha do Pai, interditada, no dia 21 de corrente, das 16 às 19 horas Z, nome profundidade de 7.000 metros a partir do litoral e com altitude de 700 metros; e no dia 22 do corrente, das 16 às 19 horas Z, numa profundidade de 7.000 metros a partir do litoral e na altitude de 2.000 metros.

PAGAMENTOS

O pagamento de vencimentos, abonos e ainda a remuneração de família, relativos ao mês de outubro, será feito da seguinte forma:

Dia 23 — militares da ativa das 12 às 15 horas e civis das 13 às 14 horas; inativos e pensionistas das 14 às 15 horas; Dia 24 — movimento correspondente na 2a. semana, das 15 às 16 horas; praças da Escola do Transporte das 16 às 17 horas. Dia 4 a 7/11 — aluguéis de casa e manutenção de família; H — A partir do dia 7 do corrente, os militares inativos e as pensionistas já poderão movimentar na Caixa Econômica e nos Agências os respectivos créditos ordenados dos proventos e pensões referentes ao aludido mês. Hl — O Banco do Brasil — Agência Central, Rua 1.º de Março, atenderá aos Tesoureiros das Unidades, no dia 21 a partir das 12 horas.

VAI PARA OS EE. UU.

O Ministro da Aeronáutica assinou portaria, designando o tenente-coronel-aviador Hélio Silveira, adjunto da Escola Superior de Guerra, para, no exercício de suas funções realizar um curso nos Estados Unidos, junto ao Industrial College, pelo prazo de cêrca de oito meses.

REPRESENTARÁ A AERONÁUTICA

Uma portaria assinada pelo ministro Corrêa Melo, designou o major de Nazaré Lannes de Oliveira, para representar o Ministério da Aeronáutica, na Semana de Prevenção de Acidentes do Trabalho, a realizar-se entre os dias 25 e 30 de novembro próximo.

INSTRUTOR NA E.A.O.A.

Tendo em vista solicitação do Ministro da Guerra, o Ministro da Aeronáutica designou o major de artilharia Newton Cipriano de Castro Leitão para exercer as funções de instrutor da Escola de Aperfeiçoamento de Oficiais da Aeronáutica, em prejuízo de suas funções no QG da 2a. RM, em São Paulo. Foi também, designado o capitão de corveta José Antônio de Carvalho, para exercer as funções de instrutor da Escola de Oficiais Especialistas e de Infantaria de Guarda.

VISITARÁ A ARGENTINA

Para visitar as instalações da Fôrça Aérea Argentina durante um período de oito dias, o Ministro da Aeronáutica nomeou os coronéis-aviadores Haroldo Vieira Pinto de Abreu e Vitor Gama de Barcelos.

DISPENSAS

Pelo titular da pasta da Aeronáutica foi assinada portaria, dispensando das funções de seu oficial de gabinete, em conseqüência, o ten. cel. Osvaldo Nascimento Leal. Por outra portaria, foi também designado para exercer as funções de Chefe de gabinete o major-aviador Otávio Júlio Moreira Lima.

TRANSFERÊNCIAS

O Ministro da Aeronáutica assinou portarias determinando as seguintes transferências: Do Quadro de Intendência para o Parque de Aeronáutica de S. Paulo o major Geraldo Drayte Meira da Rocha; do Parque de Aeronáutica de S. Paulo para o Centro Técnico de Aeronáutica o capitão-aviador Francisco Américo Pereira.

REQUERIMENTOS DESPACHADOS

O Ministro da Aeronáutica despachou os seguintes requerimentos: — coronel João Milanez Filho, ten.-cel. de Otávio Almeida Pereira, cap. Bellardi Junior, Ramalho, Raimundo Pereira de Figueiredo e Gilberto Gianari, solicitando dispensa do serviço ativo sem escrúpulo; (Concedido); major João Pedro Hélio Cabral, Consulta a Valter Estanislau do Amaral Lee. Deferido; João Said Nestor José Jaeger, Vinícius da Silveira Campos, Ruy Vielho Alegria, Raul Breyer e Herbert Bon de Andrade Figueira, solicitando a averbação como tempo de efetivo serviço, do tempo em que serviram nas fileiras do Exército (Deferido); Alfredo Amaral, solicitando a retificação do título de nomeação de 1946 (Deferido); Pedro Marcos Fonseca Filho, solicitando sua inclusão no serviço da Aeronáutica, nos têrmos da Lei n. 1.156, de 12 de julho de 1950; Aristides Simões Tôrres e Irajá Domingues da Silva, solicitando matrícula no próximo curso de Oficiais Intendentes da Aeronáutica. (Deferido, desde que sejam satisfeitas as condições que foram estabelecidas); major Joaquim Guimarães de Albuquerque, e soldado José Menezes de Oliveira, solicitando os benefícios da Lei n. 3.067 de 22/12/56, (Indeferido); Claudionor Almeida e José Homero Orlando, solicitando permissão para se matricular na Fôrça Aérea Brasileira (Indeferido); Inácio Alves da Silva, solicitando matrícula no 4.º ano Curso Fôrça Alves Martins no «Batalhão Caxias» (Indeferido); Tiberinho...

A Diretoria de Aeronáutica, o ministro Corrêa de Melo assinou portaria autorizando a inclusão na Fôrça Aérea Brasileira (FAB), como terceiro-sargento Voluntário, solicitando inclusão na FAB, especialista em rádiotelegrafia e em Sargento do Quadro de Especialistas:

a) — requisitar aos respectivos comandantes e diretores os militares e civis abaixo indicados para atuarem como assessores da Diretoria de Aeronáutica Civil, na Delegação Brasileira que irá participar da II Conferência Regional de Navegação Aérea SAM/SAT, a se realizar em Buenos Aires.

b) — credenciar junto ao Secretário Geral da Conferência os oficiais que foram indicados pela Diretoria de Rotas Aéreas, e as organizações Aeronáuticas que ainda conformaram pessoal indispensável aos referidos;

c) — ...

Serviço e Pessoal da Aeronáutica...

Dos candidatos poderão inscrever-se no período de 21/10 a 14/11/57, nos seguintes locais: Diretoria de Rotas Aéreas, Quartel General da 2a. Zona Aérea, Base Aérea de Salvador, Base Aérea de Recife, Base Aérea de Natal, Base Aérea de Fortaleza, Destacamento da Base Aérea de Belo Horizonte, Destacamento da Base Aérea de São Paulo, Base Aérea de Canoas, Destacamento da Base Aérea de Santos, Destacamento da Base Aérea de Florianópolis e Estações de Rádio da FAB, onde não houver unidade.

VAGAS NA ECEMAR

Considerando a proposta do Estado-Maior da Aeronáutica, o ministro Corrêa de Melo baixou portaria fixando para 1958, as seguintes vagas nos cursos da Escola de Comando e Estado-Maior da Aeronáutica: Curso Superior de Comando: 12 vagas; Curso de Direção de Serviço: 6 vagas; Curso de Estado-Maior: 28 vagas, sendo: oficiais-aviadores — 16 vagas; oficiais-médicos — 5 vagas; Curso de Estado-Maior — 25 vagas.

ANÁPOLIS COUNTRY CLUB

Homenageando a oficialidade da FAB a "Anápolis Country Club", de Anápolis, Goiás, fará realizar, no próximo dia 20, um baile de gala em homenagem à Semana da Asa, no qual foram convidadas altas autoridades, inclusive o governador Miguel Couto Filho. Baile que os associados terão com um interessante programa que será presidido por Lucio Couto Filho.

REPRESENTARÁ A AERONÁUTICA

O tenente-coronel Paulo Vitor Webster da Rocha foi designado para representar o Ministério da Aeronáutica, com representante deste Ministério junto à comissão, realizar as escrituras de doações de 878.670,47m2 e 194.000,00m2 a serem feitas, respectivamente, pelas Prefeituras de Rio Branco e Muqui, ao sr. Tôrres Homem Rodrigues da Cunha, bem como promover a transcrição das referidas escrituras no registro local.

PROMOÇÕES E REFORMAS

O Ministro Aeronáutico assinou as seguintes portarias:

(Conclui na 2.ª pág.)

GUERRA

Exercícios de tiro real: pára-quedistas

Modernos canhões sem recuo e tôdas as armas de que dispõe o Grupamento Tático Aeroterrestre foram utilizados, ontem, nos exercícios de tiro real feitos em Gericinó como parte de um programa de adestramento de tropa de pára-quelistas para as manobras conjuntas do Exército, na segunda quinzena de novembro, perto de Resende.

Nada transpirou da longa palestra mantida, ontem, no Ministério da Guerra, entre o general Teixeira Lott e uma grande comissão de deputados, liderada pelo sr. Armando Falcão. Depois dos parlamentares, estêve no gabinete do Ministro o Chefe do Pôsto de Alistamento Eleitoral, que lhe foi entregar o título de eleitor n.º 14.641.

AUDIÊNCIAS DO MINISTRO

O Ministro da Guerra recebeu, ainda, para audiência, os generais Floriano de Lima Brayner e Dan-Floriano Teixeira, coronéis Ribamar Campos e Aldo Pereira e srs. Henry Stassal e Antenor Mayrink Veiga.

DIA DO PROFESSOR NA AMAN

Uma sessão solene presenciada pelos oficiais do corpo docente, cadetes, instrutores, autoridades convidadas e estudantes das escolas secundárias de Resende, marcou, segunda-feira, a passagem do "Dia do Professor" na Academia Militar das Agulhas Negras.

Durante a solenidade foi prestada uma homenagem ao marechal Roberto Trompowski Leitão de Almeida, patrono do Conselho de Professôres da AMAM. Falando junto ao busto do homenageado, o tenente coronel Leontino Nunes de Andrade, Catedrático de Mecânica Racional, disse ser êle "um exemplo a imitar, como homem, como lente e como soldado".

Após entoada a Canção da Academia Militar pelos oficiais e cadetes, desfilou o grupamento escolar em continência ao marechal Trompowski. Em seguida, o general Panasco Alvim ofereceu um almôço aos professôres presentes, recebendo, por sua vez, a homenagem de uma miniatura que geralmente é entregue apenas aos catedráticos quando se reformam.

"UMA JANELA SÔBRE O MAR"

A publicação pela biblioteca do Exército, na coleção Taunay, da obra de autoria do sr. H. H. Sanches Quell, Embaixador do Paraguai "Uma Janela Sôbre o Mar" — reunindo as conferências "El guaraní en el language y en el paisaje carioca; "Forma e substância de la poesia paraguaya" e "Panorama sintético de la Historia Paraguaia" — foi ontem acertada durante uma visita daquêle diplomata ao Ministério da Guerra.

O sr. Sanchez Quell, acompanhado pelo coronel Olbino Lacerda Alvares, do Gabinete do Ministro, percorreu tôdas as dependências do Ministério, demorando-se nos salões da Biblioteca.

COMISSÃO DE PROMOÇÕES

O ministro resolveu criar a Comissão de Promoções do QGA e QOE, sob a presidência do general Oscar de Barros Falcão, e com os seguintes membros: coronéis Rodrigo Ferraz Koeler, Agrisio Faria de Azevedo, tenentes coronéis José Maria de Araújo Saraiva, Alvaro Paiva de Araújo, Euler de Castro Ribeiro, Anísio Antão de Carvalho, majores José da Silva Prista, Francisco de Assis Pires Falcão, Pedro Cordelino Ferreira de Azevedo Filho e Elisio Saldanha Linhares.

EXPOSIÇÃO DE PUROS-SANGUE

Foi inaugurado, ontem, pela manhã, no Centro Hípico de São Cristóvão a exposição anual de produtos de puro-sangue. Os mais variados espécimens foram apresentados. Numerosa assistência estêve presente.

EX-COMBATENTES

A Seção Especial da FEB pede o comparecimento dos ex-combatentes Manoel Mendes dos Santos, João de Carvalho, Israel Araújo Azevedo e Nelson Antunes, para tratarem de assuntos de interêsse dos mesmos, relacionados com aproveitamento no IAPC.

Solicita ainda o comparecimento, a fim de tratarem de assunto de seus interêsses, os ex-combatentes da FEB abaixo discriminados: Manoel Machado da Lira, Agostinho Vaz Resende, João de Sousa Filho, Francisco de Paula Mesquita e Luís Severino da Silva.

EXPOSIÇÃO DA ONU

A convite do sr. George Rabinovitch, Secretário das Nações Unidas, junto ao Govêrno Brasileiro, está assessorando os trabalhos da Exposição da Organização das Nações Unidas, o Secretário da Biblioteca do Exército, capitão José Morris de Almeida, também Diretor da Biblioteca do Clube Militar.

JULGAMENTOS DO STM

O Superior Tribunal Militar na sessão de ontem, confirmou as sentenças condenatórias por crime de deserção dos soldados Ozanan Carneiro Viana, desta capital; de Raul Ribeiro Filho, do R.G. do Sul; de Antônio Leo Saldanha Wanderley, de Pernambuco; negou "habeas-corpus" do civil Gil Marcelo Artur Davi Hermann, de São Paulo, confirmou a sentença que condenou o soldado Jaime Spinelli, de São Paulo; reduziu as sentenças de João Alberto Santos de Almeida; Rui Fonseca da Silveira, ambos desta capital; de Waldomiro Italiano e Milton Machado Glasse, ambos de São Paulo; e indeferiu o recurso criminal interposto pelo capitão médico da Marinha Manoel Ferreira Lima.

O STM ainda, em sessão secreta, julgou o tenente-coronel médico Joaquim Pinheiro Monteiro, capitão médico Admilson Juvêncio Monteiro, 1.º tenente dentista Milton Bezerra da Cunha, todos absolvidos em primeira instância pelo Conselho Especial de Justiça da Auditoria da 7.a R.M., em Pernambuco, pelo crime de falta de exação do dever e o cabo Francisco Felipe Jucá Rolim, também absolvido. Relatou o processo o ministro Auran Dourado.

O Cel. Diretor do Arquivo do Exército convida os cidadãos abaixo a comparecerem à Secretaria do Arquivo do Exército, para tratar de assunto de seu interêsse:

Severino Arlindo Cosmos, Francisco Martins de Assunção; José Faustino da Silva Filho, Pedro Costa, Carminha Fontoura de Barros, Afonso Moutinho Ribeiro da Costa, Jerônimo de Paula, Laurival da Silva Teixeira, Symphronio Teixeira de Araújo, Ariston José Corrêa, Oticília Alcoforado, Maria Fausta Fernandes, Maria Gomes Jobim, Pedro de Freitas Muniz, Euclides Gregório Borges, Josino Graciano de Pina, Maria Rosa Feitosa, Raimundo Ferreira Saraiva, Edwaldo Mendonça de Sousa, Carlos Magalhães, Eulália da Cruz Cordeiro, Ramiro Pereira Roque, Sebastião Nieger de Paiva, Marieta Gonçalves Portocarreto, Lauro Pulcinéli, Antônio Teles Neto, Lourenço Alves de Deus, Teodomiro Agripino de Siqueira, Antônio Ribeiro de Lira, Salomberque Caetano dos Santos, Alvaro Mourão, José Armando Norbert Costa, Henrique de Sousa Pinto, Paulo Braz Mitri, Milton Genuíno Gonçalves, Francisco Simeão de Góis, Olegário Martins da Silva, Alvaro Carlos Trindade, Manoel Antônio do Nascimento, Cleto Pereira de Paula, Sidônio Jacinto de Oliveira, Francisco Luís, Oldemar Rohring, João Augusto Torres Bandeira, Ciro Alves Barbosa, Antônia Severo dos Santos, José Antônio dos Santos, João Alfredo Xavier Reis, Pedro de Freitas Muniz, Ciro Alves Barbosa, João Bueno e Carminha Fontana de Barros.

PAGADORIA CENTRAL DE INATIVOS E PENSIONISTAS

A Chefia da Pagadoria Central de Inativos e Pensionistas comunica que o pagamento na sede daquela Repartição, a inativos e pensionistas, no mês em curso, será efetuado de acôrdo com o calendário abaixo, aprovado pelo sr. Diretor de Finanças: dia 22 — (3a.-feira) — Pensão vitalícia (Guerra do Paraguai), das 12,10 às 15,40 horas, bem como o pagamento na Caixa Econômica e Banco do Brasil, dos inativos e pensionistas que recebem por aquêles estabelecimentos; dia 24 — (5a.-feira) — Oficiais-Generais, montepio, salário-família e pensão especial, das 8 às 11,30 horas; dia 25 — (6a.-feira) — Coronéis, Tenentes-Coronéis, Majores, Capitães e 1.os Tenentes, das 12,10 às 15,40 horas; dia 26 — (sábado) — 2.os Tenentes, Aspirantes, Subtenentes, Sargentos-Ajudante, 1.os Sargentos, das 8 às 11,30 horas; dia 28 — (2a.-feira) — 3.os Sargentos, cabos, soldados e pensão judiciária, das 12,10 às 15,40 horas; dias 4 e 5 novembro — (2a. e 3a.-feiras) — pagamento dos inativos e pensionistas que por qualquer motivo faltarem ao pagamento do calendário acima, bem como os descontos de aluguel de casa, descontos internos e consignações, das 12 às 15 horas.

AVISOS DO COJFA

A Secretaria do Clube de Oficiais e Sargentos Reformados distribuiu ontem os seguintes avisos:

PAGAMENTO DE SEGUROS — Aos beneficiários das sócias falecidas sras. Alda Mesquita de Vasconcelos e Ester Judith da Conceição Oliveira, foram pagos os seguros de vida de Cr$ 50.000,00 cada uma, e aos ditos de sócio falecido sr. Oswaldo Câmara Siqueira, e de Cr$ 150.000,00, instituídos pelos mesmos.

APÓLICES DE SEGURO — Convidamos os sócios já segurados a virem buscar suas apólices.

PAGAMENTO DE FUNERAL — De acôrdo com o contrato firmado com a Santa Casa de Misericórdia, foi pago a esta instituição a importância de Cr$ 15.000,00 referente ao funeral do coronel Eurípedes Esteves Lima.

ELEIÇÕES — Para as eleições a realizarem-se em 16 de novembro vindouro, os antigos sócios do Clube conclamam seus velhos camaradas a cerrarem fileira em tôrno da chapa da atual Diretoria, presidida pelo Exmo. sr. General Manoel Henriques Gomes. A reeleição da atual Diretoria representará um largo passo no desenvolvimento do nosso Clube.

INFORMAÇÕES — Diàriamente, exceto aos sábados, das 8,30 às 11,30 e das 13 às 16,30 horas na sede na Praça da República, 197, Rio de Janeiro — D. Federal. Tel.: 52-9091.

MILITARES ESPÍRITAS

Domingo, dia 20 às 10 horas, na sede da Cruzada dos Militares Espíritas (Rua do Lavradio, 74, 1.º andar), durante o culto cristão espírita, a sra. Etotildes de Castro Grandel fará uma palestra sôbre tema doutrinário.

A Diretoria da CMC convida todos os Cruzados para a prece que será feita pelo falecimento do cel. Antônio Barbosa da Paixão, bem assim pela sua família.

DIRETORIA DO PESSOAL DA ATIVA

GABINETE

QG do Exército — Capital Federal, 18 de outubro de 1957.

BOLETIM INTERNO N. 239

Para conhecimento desta Diretoria e devida execução, publico o seguinte:

PRIMEIRA PARTE: SERVIÇOS DIÁRIOS

Sem alteração.

SEGUNDA PARTE — INSTRUÇÃO

I — CONCURSO DA ADMISSÃO À Es. CEME.

Autorização.

Autorizo o capitão Inf. Narciso dos Santos Luzes e o capitão de Inf. Saturnino de Faria Viniare do 17.º BC (Corumbá), a realizarem nesta capital as provas de exame do concurso de admissão à Es. CEME, e não na sede da 2a. RM como estava previsto.

As autorizações acima concedidas em despacho exarado no Rádio n. 482, de 5 out. do Exmo. sr. Gen. Cmt. da 2a. RM/Mista, ao Exmo. sr. Gen. Chefe do EME (B I Int. n. 117, de 11 out. 57, do EME).

TERCEIRA PARTE — ASSUNTOS GERAIS E ADMINISTRAÇÃO

I — ALTERAÇÕES DE PESSOAL DE OFICIAIS

1 — Apresentação — Em 16 Out. 57

INFANTARIA

Major Antônio Lisboa de Freitas Diniz, 1G-163 7, do 19.º BC, por ter sido classificado no 19.º BC, por necessidade de serviço, em conseqüência, ter sido transferido da ESG (DIE) para o CUMO ter ainda sido classificado e entrado em trânsito a contar de 15 do corrente

CAVALARIA

Coronel Aristóteles Munoz Moreira, 1G-98 340, da NN, por término dos trabalhos do CPJ;

Major Francisco Rigoni, 1G-90 941, da 1GRV, por ter de seguir para Alegrete (RGS), a serviço da Diretoria de Remonta;

Capitães Ney Alves de Moura, 1G-366 560, do 3.º BCC, por ter sido transferido para o 3.º BCC por iniciar trânsito; Laura Teixeira Ervilha, 1G-471 280, da 13a. CR, por ter vindo em trânsito a esta capital e seguir para Ubá (M. Gerais); José Aurélio Lôes de Resende Costa, 1G-389 474, da DPA, por ter sido exonerado das funções de Ajudante de Ordens do Exmo. Sr. Gen. AJ de Lima Câmara e continuar adido a esta Diretoria, aguardando classificação.

2.º Tenente Carlos Alberto Munch, da Es C, por ter sido classificado na Esc.

ARTILHARIA

Majores Alberto Minbingia Mariz Pinto, 3G-105 548, do III Exército, por ter que regressar a Pôrto Alegre a 17; Mário Freire Dantas, 1G-162 671, do QG 3.º DI, por ter de regressar para Santa Maria

2.º Tenente R/2 Fernando Vargas Pereira, 3G-255 894; do 3.º GR Cav. 35, por não estar mais à disposição da CDE.

ENGENHARIA

Major Alvir Athayde, 1G-186 266, da IGEC, por entrar em gôzo de um período de férias.

1.º Tenente Acácio Diceen da Silva Braga, 1G-302 596, da Esc. Tec. Exército, por seguir destino para o 2.º Btl. Ferv.

2.º tenente Nei de Carvalho, 1G-788 474, do 3.º Btl. Ferv., por ter entrado em gôzo de férias relativas ao ano de 1956.

INTENDÊNCIA:

Major Agrícola Bittencourt Cardoso Corrêa Leão, 1G-131 574 da ECF, por término de licença de 90 dias relativas à primeira parcela dos seis meses da licença especial que lhe fôra concedida e por ter sido transferido do QG da 1a. DI para o BCF e ter que se apresentar à sua nova Unidade.

1.º tenente Luís Félix Vieira, 1G-724 537, do Nú DnéT, por entrar em férias de 1956 e gozá-las em Fortaleza.

SAÚDE

Médicos

1.º Tenente Homero Netuno de Carvalho, da 3a. Cia. Front., por ter que regressar a Pôrto Alegre, dia 17.

Dentistas:

1.º Tenente Cisbon de Sousa Costa, 7G-56 844, do 2.º -13IB, por ter sido transferido do 2.º RI para o 2.º 8ID e apresentar-se à sua nova Unidade.

Enfermeiras:

2.os. Tenentes Lili Pereira dos Santos, na DI GU VM, por ter sido classificada no II GU VM, e apresentar-se à Unidade; Olga Menses, do HGuVM, por ter sido classificada no II GU VM e apresentar-se à Unidade; Maria Belim Louri Cimira, do II GU VM, por ter sido classificada no II GU VM, e apresentar-se à Unidade; Maria Luisa Vilela Henry, 1G-290 995, do HCE, por ter sido classificada no HCE e seguir destino; Iacyra de Sousa Góis, 1G-291 555, da PMVM, por ter sido classificada no PMV e recolher-se à Unidade; Alice Alves Maia, 1G-301 358, do HCE, por ter sido classificada no HC e seguir destino; Jorna Simões de Araújo, 1G-334 355, da DGSE, por ter sido classificada no HCE e seguir destino; Isabel Novais Feitosa, do IGSE, por ter sido classificada no HCE e seguir destino; Lenaida Campos Duboc, do HCE, por ter sido classificada no HCE e seguir destino; Nialade Morais Sampaio, 1G-301 339, do HCE, por ter sido classificada no HCE e seguir destino; Elza Conceição de Rios, 1G-227 216, por ter sido classificada no PMVM, e ter de se apresentar à Unidade; Bemil Imaculato Reis, por ter sido classificada no Instituto de Biologia Militar e se apresentar à Unidade; Dirce Paiva Ribeiro, do HCE, por ter sido classificada no HCE e seguir destino; Mathilde Alencar Guimarães, do DC, por ter sido classificada no HCE e se apresentar à sua Unidade; Olímpia de Araújo Camerino, da S. Saúde, por ter sido classificada na Diretoria de Saúde e se apresentar à Unidade; Maria José Aguiar, da DGSE, por ter sido classificada na DGSE e recolher-se; Elza Miranda de Souto Maior, do PMVM, por ter sido classificada no PMVM e recolher-se.

QAA

1.os. Tenentes Hélio Canavel 1G-367 360, (Cav.), da Dir. Rem., por seguir para o R. G. Sul, a serviço da Diretoria de Remonta e Helmes Vilarrego, 1G-141 412 (Eng.), da Dir. Com., por conclusão de licença especial (1.a Parcela de 3 meses).

2.º Tenente Abel Muniz de Faria, (Art.) 7G-45 648, do QG da 1a. RM, por ter sido nomeado por interêsse próprio, para servir na Es. PCASP; ter sido desligado da QGR/1, ter entrado em trânsito e seguir destino dia 19 do corrente para São Paulo onde irá gozar o restante de trânsito.

2 — Movimentação.

INFANTARIA.

Nomeação — por necessidade do serviço.

QG do N.u LiET, o capitão Jandir Verri, do QG (Ci QG do N.u DnéT), sendo, em conseqüência, transferido para o QSG (Nota n. 316-DP.E.S5).

Por interêsse próprio:

Ajudante de Ordens do Exmo. sr. Gen. Manoel Joaquim Guedes, o capitão José Félix, que se encontra adido a esta Diretoria. (Mem. n. 3.547 D5/ de 3 out. 57, do Gab.Min — Nota n. 317-PDA-D1S5).

Classificação — Por necessidade de serviço:

19.º BC, o capitão Inf. Murilo Filpa Pereira da Luz, adido ao 20.º BC ?Mem. 3.458 D/5D, de 23.9.57, do Gab. Min. — Nota n. 398-DPA-D1S1).

AATILHARIA

Nomeação por necessidade de serviço:

Ajudante de Ordens de Exmo. sr. Gen. Amango Liberato de Castro Menezes, o capitão Heveraldo Lima Morais de Assis (QG da AD/3), sendo em conseqüência, transferido para o LSG. ?Nota n. 315-DPA-D1S5).

INTENDÊNCIA:

Transferência — por necessidade de serviço:

QGR/5, o capitão Estrada Solessia, da extinta AD/5;

CPOR Curitiba, o capitão Lenine Joselvi, da QGR/5;

3.º BCCL, capitão Auly Alberto Solay Tesch Furtado, da Eep e Pq. C. Mat. Com.;

Dep e Pq C. Mat. Com., o capitão Hélio Luz, do 3.º BCC; Nota n. 1.060-DPA-D3-S2).

Classificação — por necessidade de serviço:

CMRJ, o capitão João Francisco de Sousa Fortes, adido ao E. E. Eng. (Nota n. 1.060-DPA-D3-S2).

B Es Eng., o 2.º Tenente Otávia Torres Ribeiro, adido à mesma Unidade (Publicado novamente por ter saído com incorreção no Bol. Int., 230, 8 out. 57, da DPA. Nota n. 1.034/S2D1-PDA).

SAÚDE.

Veterinários:

Transferência sem efeito:

14.º BC para o 17.º RI, o capitão Veterinário Ortencs Luz, devendo permanecer adido ao 14.º BC, até o término da licença para tratamento de saúde em que se encontra, quando então será proposta para outra Unidade. (Of. n. 8.876-D5-D1, de 21 Set. 57, do Gab. Min. — Nota n 1.064, DPA-D3-S3).

QAA

Transferência — por necessidade de serviço:

Na qualidade de excedente, da CDMI para Fábrica de Bonsucesso, o 2.º Tenente (Int.) Mariano de Vasconcelos. (Nota n. 1.060-PDA D3-S2).

Sem ônus para a Fazenda Nacional:

GBM, 2.º Tenente (Int.) Haroldo Claudio Santos, da HS Gabriel. ?Nota n. 1.060-DPA-D3-S2).

3 — Adição:

EGCCF, condecorado pelo sr. Ministro, como se efetivo fôsse, o capitão QAO de Infantaria Valmiro RG Rigues Viola; sendo em conseqüência, exonerado da SMG. (Of. n. 9.187, D2-R, de 1 out. 57 do Gab. Min. — Nota n. 413-DPA-D1S5).

H Ge Salvador, a contar de 6 Jun. 57; aguardando solução de seu requerimento de reforma, o 1.º Tenente R/2. dr. Valdemar Uneda da Silva, do 1/4.º MRCM, (publicado novamente por ter saído com incorreção Bol. Int. n. 226 de 3.10.57 da DPA. Nota n. 1.062-DPA-D3S1).

A esta Diretoria para efeito de alterações, o tenente-coronel de Infantaria Gebarn Lemos do Amaral, por se achar agregado e designado Diretor da Rêde Ferroviária Federal SA. (Nota n. 483, DPA-Gab.).

DE PRAÇAS

a) — Autorização para promoção:

De acôrdo com o n. 1 do art. 2.º da Portaria 2100/56, e da solução ao Of. 1860 — 1 de 26 jul. 57, de Ch GM 1 Ex, autorizo o preenchimento, por promoção à graduação de segundo-sargento, claros existentes nas unidades, repartições e estabelecimentos abaixo:

I Exército — 1a. Região Militar

B. Es. E. QI 99 — 127, 1; 1.º Btl. de Saúde: QI 08 — 030, 3; QI 77 — 116, 1; QI 77 — 117, 1; 1a. Cia. Comunicações: QI 77 — 116, 1; Cia. Es. Comunicações: QI 37 — 095, 1; Cia. Sv. Pq. Comunicações: QI 55 — 112, 1; QI 77 — 116, 1; QI 77 — 117, 1; Cia. Esp. Comunicações: QI 11 — 031, 4; QI 11 — 068, 1; QI 77 — 116, 2; QI 77 — 118, 1; Cia. Man. Pq. Comunicações: QI 11 — 067, 1; QI 11 — 070, 1; QI 11 — 072, 2; QI 11 — 080, 3; QI 11 — 116, 3; QI 77 — 118 1; Cia. Sv. Pq. Dp. Mat. Eng.: QI 55 — 112, 1; QI 77 — 117, 1; Cia. Man. Eng. QI 99 — 072, 1; QI 99 — 031, 4; 1a. Cia. Com. Blindada: QI 11 — 057, 1; QI 11 — 062, 1; QI 77 — 116, 1; 4a. Legião Militar: 4.º Btl. Eng. Cmb. QI 37 — 095, 1; QI 77 — 118, 1; QI 99 — 031, 1.

Observações: Deixam de ser autorizados os preenchimentos dos claros abaixo, em virtude dos motivos seguintes:

1) — na 1a. Cia. Com. OIG 11 — Communicanos OIP 068-Mec Rádio (um claro) e PG 77 — P 117 — Cont. (um claro), por não existir vaga.

2) — na Cia. Es. Con. OIG 77 — QMP 117 (um claro, em face do Enc. n. 1980 — E1, do 1 Exército, comunicando o preenchimento do claro para transferência.

3) — na Cia. Ep. Pq. Comunicações: QMG 77 — GMP 116 (um claro), por não existir vaga.

4) — na Cia. Sv. do Pq. e Dp Mat. Eng.: QMG 99 — QMP 072 (um claro), em virtude do mesmo estar preenchido a título precário, pelo segundo-sargento Pedro Laipaci, 5G 19561, da QM 23.072.

55) — na Cia. Dp. Pq. Eng.: QMG 05 — QMP 023 (dois claros), do OC da Cia. não provar a função dessa OIP.

6) — no 4.º Btl. de Engenharia: QMG 05 — 023 (um claro), não existe o claro. (Boletim Interno n. 163, de 5 de outubro de 1957), do DGP).

b) — Promoção.

I Exército

O coronel cmt. do 2.º RI participou que foi promovido à graduação de terceiro-sargento e incluído no NB daquela unidade o cabo 1G 736025 Milton Barcros, QMG 07, QMP 008. (Rádio 335 GP, de 13 de set. 57, do 2.º RI. Bo. Int. 164/57, do DGP).

II Exército

O CH do II Ex. ex Md 2112-E1, do 11, comunicou que o cabo 9G77790 César Glauco dos Santos Braga, QM 77-118, do DG 4a. BC, foi promovido no dia 4 set. 57, à graduação de terceiro-sargento para preenchimento de claro existente naquele QG, conforme autorização contida no Bol. Int. do DGP, de 14 agôsto 57. (Bol. Interno 164/57, do DGP).

O Cmt. do 2.º G. Can. AAé, em Rd. 157-S, de 9, participou que foi promovido à graduação de terceiro-sargento, conforme autorização do Cmt. da 2a. RM, em Mem. 803-E1-S1, de 3 de setembro 57, para preenchimento d claro na QMG 37, QMP 095, o cabo 2G276716, José Monteiro de Almeida. (Bol. Int. 164/57, do DGP).

O Ch. EM II Ex. em Rádio 2156-E1, de 17, comunicou que o cabo 9G84201 Mário Bragança, QM 04-015, da 1a./6a GA Cos, foi promovido à graduação de terceiro-sargento no dia 16 set. 57, para preenchimento de claro na mesma unidade conforme autorização contida no Rd n. 58-D3, de 31 de julho de 57, do DGP. (Bol. Int. 164/57, do DGP).

O Chefe do EM II Ex. em Rádio 2164-E1, de 17, comunicou que os cabos 9G82944, Arnaldo Corrêa, QM 77-117, e 9G82874 Bento de Sousa Oliveira, QM 10046, ambos do 16.º BC foram promovidos no dia 13 de setembro 57, à graduação de terceiro-sargento, para preenchimento de claros no referido Batalhão. (Bol. Int. n. 164/57 do DGP).

III Exército

O Chefe do EM 3a. DC, em Rd 1006 AJ, de 13, participou que foi promovido à graduação de primeiro-sargento conforme Bol. Int. 112/57, do DGP, o segundo-sargento 3G96845, Alfredo Saraiva Lopes, a contar de 31 julho 57, e sendo classificado naquele QG. (Bol. Int. n. 164/57 do DGP).

IV Exército

O Ch. da 17a. CR, em Rádio 187/S2-Sec. de 2 set. 57, participou que de acôrdo com a Circular n. 417-E1, de 9 de maio de 55, o Rd 1047-DPA-D2-S6, de 7 de maio de 55, foi promo-

(Conclui na 2.ª pág.)

O CARIOCA RECLAMA

A BANDA DO QUARTEL

Temos recebido diversos telefonemas dos moradores do Leblon, reclamando contra uma pequena banda de música do 8º GEMAC que, tôdas as manhãs (por volta das 6 horas), marcha pelas ruas do bairro, acordando os moradores. O leitor Ivo Dias disse: «ninguém agüenta a barulheira. Está certo que o Exército faça seus exercícios, mas deveria fazê-los um pouco mais tarde, pois às 6 horas da manhã, hora em que todos estão aproveitando o último sono, é que não é possível».

O MANOBREIRO DESAPARECEU

Há mais de 10 dias que o manobreiro da Rua Francisco Medeiros, em Higienópolis, não aparece. Resultado: a água deixou de correr nas torneiras das casas.

Tal queixa foi dirigida a esta coluna pela leitora Ruth Maria, protestando e pedindo providências do Diretor do DAE.

Já que falamos sôbre água, devemos dizer que esta não aparece nas casas da Rua Dias da Rocha, em Copacabana, há mais de um mês.

PEIXEIROS AMBULANTES

— As autoridades precisam acabar com os peixeiros ambulantes, que são verdadeiros exploradores — disse ontem d. Helena Carvalho, afirmando que na feira da Glória êstes embrulham os peixes e os camarões com jornais molhados, o que aumenta sensìvelmente o pêso e ilude muita gente.

CHEIRO HORRÍVEL

— Ninguém agüenta mais o terrível mau-cheiro que vem dos fundos do Hotel Regina, na Rua Ferreira Viana, e invade os apartamentos adjacentes do Flamengo. Segundo afirmam os reclamantes, os lixeiros passam de dez em dez dias por aquela rua, ficando dêste modo todo o lixo do hotel acumulado. Fazem um apêlo ao Diretor a DLU no sentido de que êle tome as medidas necessárias a coibir tal irregularidade, pois do contrário serão obrigados a «invadir» o hotel e colocar o lixo na praia.

NINGUÉM SE ATREVE

«Quem se atrever a passar depois de uma certa hora pela Avenida Pasteur está perdido: é logo assaltado e às vêzes esfaqueado por grupos de malandros que dormem no paredão do Iate Clube. Depois da meia-noite não há mais condução para a Urca. Quem mora por aquelas bandas, ou tem que gastar dinheiro com taxi ou se arriscar. Urge, pois, policiar aquêle logradouro» — êste foi um trecho da carta que nos enviou o leitor Ernesto de Sousa, pedindo imediatas providências por parte da Chefia de Polícia.

RÁPIDAS

Parabéns à Guarda Noturna pelo policiamento das ruas Marquês de Abrantes e Senador Vergueiro no Flamengo. Agora já se pode andar de madrugada por aquelas vias, um pouco mais tranqüilo do que antigamente. ● Na Estrada Nazaré, em Anchieta, os lixeiros desistiram de passar e o resultado é que o lixo acumulado se transformou num verdadeiro foco de mosquitos. ● Os lotações da linha «II. Servidores do Estado-Leblon», que cobram Cr$ 5,50 pela passagem, nunca têm 50 centavos para dar de trôco aos passageiros. ● Um guarda de trânsito para o cruzamento das ruas do Catete com Largo do Machado — esta a reivindicação que fazem os moradores do lugar.

AJUDE A VELHICE DESAMPARADA

Qualquer queixa ou reclamação para «O CARIOCA RECLAMA» deverá ser dirigida à redação do DIARIO CARIOCA (Av. Rio Branco, 25, sobreloja) ou pelos telefones 23-5259 ou 23-5082, no horário das 7 às 24 horas, com LUÍS CARLOS ou ainda para a Associação das Donas de Casa (Rua Delgado de Carvalho, 21), telefone: 54-7651.

Diario Carioca — O MÁXIMO DE JORNAL NO MÍNIMO DE ESPAÇO
Rio de Janeiro, sábado, 19 de outubro de 1957

NEGRÃO COBRA COMERCIANTES DE CAFÉ OU COMETERÁ CRIME

PDF tem em haver um bilhão e 300 milhões

— "Faço desta tribuna um apêlo ao prefeito Negrão de Lima para que mande cobrar a importância de um bilhão e trezentos milhões de cruzeiros, devida pelas firmas que negociam com café, e advirto S. Exa. de que, se não o fizer, estará incorrendo em crime de responsabilidade" — declarou, ontem, na Câmara Municipal, o vereador Hélio Valcacer, do PR.

O sr. Hélio Valcácer disse ser inacreditável que a Prefeitura, encontrando-se em situação financeira miserável, conforme tem acentuado o próprio Prefeito, queira lançar mão de majoração dos tributos, para aumentar sua arrecadação, quando deixa de receber um bilhão e trezentos milhões de cruzeiros que se acham à sua disposição desde o dia 31 de agôsto dêste ano.

CONFIRMOU A INFORMAÇÃO

O sr. Hélio Valcácer, na sessão de quarta-feira, informou, da tribuna, que a Prefeitura havia sido vitoriosa na questão judicial suscitada pelas firmas cafeeiras, visando ao não pagamento do impôsto de vendas e consignações sôbre o café em trânsito no Distrito Federal. A lei que instituiu tal impôsto seria inconstitucional, no parecer das firmas. Requerido por estas mandado de segurança, o Supremo Tribunal Federal, na sessão do dia 31 de agôsto de 1957, rejeitou o mandado, declarando a lei constitucional. Imediatamente o Tribunal comunicou o fato ao Prefeito.

Assim, a Prefeitura poderia mandar receber, imediatamente, o montante dos impostos retidos, na importância de um bilhão e trezentos milhões. Na sessão seguinte, o vereador José Brêtas leu carta do Departamento Jurídico do Centro do Comércio do Café, afirmando que a questão não havia sido decidida ainda e que se encontrava, assim, sub-judice. Ontem, o sr. Hélio Valcácer confirmou sua informação inicial. Para isso leu carta do Presidente do Tribunal, enviada ao Prefeito, comunicando a decisão da Côrte de Justiça.

ÚLTIMA INSTÂNCIA

Acrescentou não haver qualquer procedência na informação transmitida pelo sr. José Brêtas. E tanto assim é — afirmou — que as firmas interessadas, após a decisão do dia 31 de agôsto, interpuseram embargos que foram rejeitados, liminarmente, uma vez que o mandado de segurança, julgado como o foi, pelo Supremo Tribunal Federal, não admite mais qualquer recurso.

APÊLO DRAMÁTICO

Terminando, o sr. Hélio Valcácer fêz um dramático apêlo ao sr. Negrão de Lima, no sentido de promover, imediatamente, a cobrança dos impostos atrasados, o que depende, exclusivamente, disse, de uma ordem sua.

AERONAUTAS EM LUTA POR AUMENTO

Para discutir as bases de um aumento que reivindicarão junto ao sindicato patronal, os aeronautas se reuniram, ontem, em assembléia geral, que contou, apesar da importância do problema a ser debatido, com reduzido número de participantes.

Antes de entrar na discussão do problema salarial, a diretoria do sindicato deu conta de suas atividades em relação a diversas reivindicações da corporação, tais como aumento do seguro de vida, regulamentação da profissão, empréstimo imobiliário, segurança de vôo e outras.

FARÃO TABELA

Do resultado das discussões da assembléia de ontem, em que cada participante mostrou as necessidades por que estão passando os aeronautas — aumento do custo de vida — a diretoria elaborará uma tabela que será apresentada, para discussão, em próxima assembléia.

M. DA JUSTIÇA CRIA COMISSÃO PARA "TE DEUM"

Presidida pelo professor Paulo Lira, foi ontem designada pelo ministro Nereu Ramos, da Justiça, uma comissão especial, com o fim de promover a celebração do "Te Deum" comemorativo do "Dia Nacional de Ação de Graças", a realizar-se a 28 de novembro próximo, às 20,30 horas, na Igreja da Candelária, conforme a tradição.

Com o objetivo de dar o maior realce possível a essa data festiva da cristandade internacional, deverá a comissão expedir convites às altas autoridades e aos membros do corpo diplomático, atuando articulada com o Itamarati. Integram ainda a comissão as senhoras Maria José Fontainha, Vicentina de Oliveira e Dulce Pimenta, além do sr. Jader Bulamarqui.

Estudantes em comício hoje na P. Vermelha

Para demonstrar sua solidariedade aos universitários da Praia Vermelha agredidos pelo coronel Vieira Ferreira — o coronel-porteiro — os estudantes de tôdas as faculdades do Distrito Federal se reunirão hoje, às 12 horas, em frente à Faculdade Nacional de Odontologia, numa gigantesca manifestação.

A princípio, os universitários haviam pensado em realizar a "missa de 7.º dia" do coronel, que fôra "enterrado", no último sábado, pelos acadêmicos de medicina; isso, porém, poderia ofender os sentimentos dos católicos e, então, numa reunião realizada na sexta-feira última, resolveram pela concentração, que terá caráter pacífico e apolítico.

6 MIL PRESENTES

Uma comissão de estudantes de odontologia, liderados pelo presidente e seu diretório, Manoel Barros de Paulo, esteve ontem em nossa redação, onde informou já existirem 15 oradores inscritos para a manifestação de hoje.

Todos os diretórios acadêmicos do Distrito Federal deram seu apoio à concentração, o que faz prever a presença de cêrca de seis mil universitários. Além dos estudantes, deverão estar presentes inúmeras personalidades do ensino, entre elas o professor Pedro Caimon, reitor da Universidade do Brasil e o professor Chryso Fontes, diretor da Faculdade Nacional de Odontologia.

PROFETA BAIANO: PALESTRA

"Qual o profeta que anunciou a nova Fé Mundial na Bahia?" Esta pergunta deverá ser respondida hoje, às 18 horas, quando será realizada uma conferência sôbre a Comunidade Baiana do Rio de Janeiro, na Praia do Flamengo, 120.

PROMOÇÃO SERÁ POR TEMPO E MERECIMENTO

A promoção à classe final das séries compostas de três ou mais classes será feita à razão de um têrço por antiguidade e dois terços por merecimento, sendo que no último caso será rigorosamente obedecida a ordem de classificação do funcionário nas provas a que se submeter.

As promoções — consideradas como a elevação do funcionário pelos critérios de merecimento e antiguidade de classe, alternadamente, à classe superior, dentro da mesma série de classes — serão processadas consoante as regras constantes da Lei 1.711, de 28-10-52, e da legislação vigente.

POR MERECIMENTO

Segundo o substitutivo a ser votado entre 25 e 28 do corrente, merecimento é a demonstração positivada pelo funcionário durante sua permanência na classe, de pontualidade e assiduidade, de capacidade e eficiência e bem assim de qualificação para o desempenho das atribuições de classe superior apurada, objetivamente, em provas compreendendo questões de prática de serviço.

"Filipetas" vão ser trocadas por moedas

As cédulas popularmente chamadas de "filipetas" (de um e dois cruzeiros) vão desaparecer em janeiro próximo, quando serão substituídas por moedas de alumínio de igual valor, cunhadas pela Casa da Moeda, segundo informação que a reportagem obteve ali.

Enquanto isso, a Casa da Moeda está preparando nova emissão de moedas de 10, 20 e 50 centavos, de alumínio, para lançar em circulação no próximo mês, num total de cêrca de quarenta milhões de cruzeiros.

AS "FILIPETAS"

Com o lançamento dos 40 milhões em moedas de 10, 20 e 50 centavos, ficarão circulando 150 milhões dessa espécie. A quantidade a ser lançada em janeiro de 58, para substituir as "filipetas", será no montante igual às que estão, agora, em circulação.

FALTA DE TROCO

O lançamento dos 40 milhões em moedas de 10, 20 e 50 centavos será feito para combater a falta de troco, embora seja estranho, conforme fomos informados, que, embora, a quantidade de 110 milhões em circulação atualmente, a falta de trôco ainda persiste.

UM MILHÃO DÁ CADEIA DE SETE ANOS

O juiz Alcino Pinto Falcão, da 24a. Vara Criminal condenou ontem a 7 anos de reclusão, com multa de 70 mil cruzeiros, o indivíduo Edir Seixas que deu um desfalque de Cr$ 1.361.372,00 no Ministério da Fazenda, nos anos de 54, 55, 56 e 57.

O condenado era funcionário público federal, exercendo as funções na Tesouraria Geral do Tesouro Nacional, onde examinava e preparava os processos de levantamentos das fianças prestadas em juízo e que eram ali depositadas.

Além do Machado (100 mil) mais 6

Além do prêmio "Machado de Assis" (Cr$ 100 mil ao vencedor) que outorga todos os anos aos melhores trabalhos literários, a Academia Brasileira de Letras distribuirá mais seis outras láureas, entregando, em prêmios, um total de Cr$ 243.200,00.

A sessão solene para entrega dos prêmios já está prevista para o dia 29 de junho de 1958, quando a Casa comemora o aniversário do desaparecimento do livreiro Francisco Alves que legou à Academia o numerário que possibilitou a instituição dessa competição literária.

SEIS PRÊMIOS

Os prêmios denominados "João Ribeiro", para obra de filologia; "Coelho Nato", para romance, "Joaquim Nabuco", para história social, política e memórias; Cláudio de Souza" para peça teatral ou comédia inédita. "Júlia Lopes de Almeida" para obra de autor feminino, de preferência romance, novela ou contos e "Carlos de Laet", para crônicas, viagens e demais gêneros que não caibam na classificação dos anteriores.

Tôdas as obras deverão ser enviadas pelos autores ao Secretário da Academia, dando o nome, endereço e o prêmio ao qual desejam concorrer, além de 10 exemplares do trabalho, se impresso e seis se dactilografado...

MULHER DE GRACIE NA 4.ª VARA

Foi distribuido ontem à 4a. Vara Criminal o inquérito oriundo do 3.º Distrito Policial, em que aparece como indiciada a sra. Geni Gracie, espôsa do desportista Carlos Gracie, acusada de ter ferido a faca sua empregada doméstica Dolores Rodrigues.

A doméstica, que sofreu lesões corporais, teria — segundo D. Geni — após uma discussão sôbre questões de serviço, investido sôbre a mesma que se encontrava na ocasião com uma faca. O fato ocorreu em 30 de setembro último, em sua residência da Urca.

TEATRO PARA IMPRENSA

Inaugurando sua carreira no Teatro de Bôlso, em Ipanema, o grupo Teatro Novo, dirigido por Luís de Lima, apresentará, na próxima segunda-feira, dia 21, especialmente para a imprensa, as duas peças com que estreou no auditório da Mesbla: "A cantora careca" e "A lição", ambas de Ionesco.

Colégios receberam 61 milhões em 1956

Durante o ano letivo de 1956, 710 estabelecimentos de ensino secundário em todo o país foram beneficiados com subvenções fornecidas pelo Govêrno e, dêsse total, cêrca de 116, que prestaram informações, disseram que a quantia recebida atingia, no total, à soma de Cr$ 61 milhões, dos quais Cr$ 34 milhões do Govêrno Federal, Cr$ 13 milhões dos Govêrnos Estaduais Cr$ 13 milhões das Municipalidades e Cr$ 713 mil de algumas autarquias.

Os estabelecimentos subvencionados são encontrados em tôdas as unidades da Federação, inclusive territórios e o Estado que apresentou maior número de colégios subvencionados foi o de Minas Gerais, em 116 unidades, seguido do Rio Grande do Sul, com 103, e de São Paulo, com 96, dados êsses colhidos pelo Serviço de Estatística da Educação e Cultura.

20 MIL BOLSISTAS

Respondendo ao inquérito, 535 estabelecimentos subvencionados declararam proporcionar ensino inteiramente gratuito, através do sistema de bolsas de estudo, a 18.027 alunos.

De uma rêde de 756 colégios que não foram subvencionados no ano letivo passado, conseguiu o Serviço de Estatística apurar que neles form mntidos 25.269 lunos no regime de gratuidade, que perfazem um total de 43,324 matriculados.

PROTEÇÃO À CRIANÇA EXCEPCIONAL

Sob a alegação de que são sagrados todos os direitos das crianças, inclusive as portadoras de defeitos físicos, e convicta de que numa democracia as crianças excepcionais ou desajustadas têm os mesmos direitos e oportunidades dadas às demais, a Associação de Pais e Amigos dos Excepcionais vem de lançar uma campanha destinada a angariar novos sócios.

A Associação, que já encontra congêneres em vários pontos do país, tem feito publicar uma série de materiais importantes destinados aos que lidam com os excepcionais, sejam crianças ou adultos. Na escola que mantém, estão matriculados 48 alunos e os primeiros resultados da campanha por maior número de sócios vêm prognosticando êxito total.

PROFESSÔRES VÃO À ESPANHA

Estarão abertas até o próximo dia 16 de novembro as inscrições para bolsas de estudos na Espanha para professôres secundários, sendo que os candidatos não poderão ter mais de 45 anos, exigindo-se um mínimo de três anos de ensino secundário.

As bolsas importam em 100 pesetas mensais (com a duração de seis meses) e as inscrições poderão ser feitas na Seção Cultural da Embaixada da Espanha na Avenida Rui Barbosa, 20, 16.º andar.

TESTEMUNHAS DE JEOVÁ EM CONGRESSO

Com o objetivo de demonstrar que a "sabedoria vitalizadora da Bíblia pode ajudar as pessoas a vencer os problemas modernos" as Testemunhas de Jeová reunir-se-ão, de 30 de outubro a 3 de novembro próximo, num Congresso que reunirá delegados de vários Estados.

O conclave se realizará no Ginásio Gilberto Cardoso (Maracanãzinho) preparando a delegação brasileira que participará de um próximo Congresso de Testemunhas de Jeová, a realizar-se em Nova Iorque e, durante a reunião, serão fornecidas refeições a todos os participantes.

CONFUSÃO POR CARMEN MIRANDA

Uma grande confusão ainda caracterizava, ontem, à tarde, o local onde, hoje, às 18 horas, será inaugurada a Exposição Carmen Miranda, composta por pertences da grande artista. — A foto revela a atividade dos organizadores de mostra

Museu de Carmen abre hoje às 18

Cauby Peixoto, Ângela Maria e um desfile das Escolas de Samba do Salgueiro e Império Serrano marcarão as festas com que se inaugura hoje, às 18 horas, a Exposição Carmen Miranda, que ocupará cêrca de 400 metros quadrados na Praça do Congresso e que exibirá para o público carioca o acêrvo do futuro Museu Carmen Miranda.

A exposição permanecerá na Praça do Congresso durante três meses, ao fim dos quais percorrerá vários Estados do Brasil (já está programada a ida a Minas Gerais, Bahia, Pernambuco e Rio Grande do Norte), esperando-se que até seu regresso David Sebastian tenha já conseguido uma sede definitiva para o museu.

D. SARA VIU OS PREPARATIVOS

Acompanhada de várias senhoras das Pioneiras Sociais, esteve ontem em visita às obras da exposição a sra. Sara Kubitschek que, interada pelo sr. Nilson Pena das medidas relativas à decoração da exposição, mostrou-se muito satisfeita com o arranjo das peças e a composição das vitrinas.

— Graças a ela e às Pioneiras Sociais — disse David Sebastian ao DC — verei meu velho sonho transformado em realidade. Já fiz três viagens ao Brasil com a idéia de instalar aqui o Museu de Carmem Miranda, e depois de muita luta, vejo-a afinal realizada.

David Sebastian, que nos últimos quinze dias, não tem feito outra coisa senão trabalhar na exposição de amanhã, estava completamente esgotado quando falou ao repórter; mas parecia feliz.

48 VITRINAS

A exposição se fará em quarenta e oito vitrinas, e mostrará ao público tôda sorte de objetos pessoais de Carmem Miranda, muitos dos quais conhecidos de quantos a viram um dia em pessoa no cinema, nas fotografias dos jornais e das revistas.

Entre outros, será exibido um vestido cuja saia, tôda de vidrilhos, pesa 10 quilos; dois braceletes (avaliados em 1 milhão e duzentos mil cruzeiros), cem balangandans, turbantes, tamancos, etc.

Também objetos menores, como pentes, escovas, terços e santinhos serão vistos amanhã pelos cariocas.

CERTIDÃO DE CASAMENTO

A certidão de casamento de Carmem Miranda e David Sebastian será exposta ao lado de uma caixinha onde a cantora guardava suas primeiras economias, quando chegou em Nova Iorque em 1939.

O público verá também as chaves simbólicas de diversas cidades do mundo, cujas portas se abriram a ela em homenagem a seu talento e sua graça.

EVOCANDO LAS VEGAS

A evocação do sucesso de Carmem em Las Vegas será feita por dois revolveres e um chapéu do "show" que ali realizou.

VIÚVO TAMBEM AJUDA

David Sebastian (foto), viúvo de Carmen Miranda, também ajudou bastante na arrumação das peças que pertenceram à sua mulher

Franceses descobrem o sôro da juventude

Um novo sôro da juventude, elaborado com o embrião de vacas prenhas, é capaz de combater eficientemente (e muitas vêzes retardar) a velhice humana — informa o Serviço de Imprensa da Embaixada da França no Rio de Janeiro.

A comunicação foi recentemente feita à Academia de Ciências da França pelo professor León Binet, Diretor da Faculdade de Medicina de Paris, e sra. Jeramec-Tchernia, que fizeram pesquisas a respeito num hospital francês.

O SÔRO

O sôro contra a velhice é preparado mediante a retirada de embriões de algumas semanas de vacas prenhas. Êsses embriões são transformados em uma polpa muito fluída, e o ponto essencial da técnica consiste em submeter-se a preparação a uma temperatura de oito graus centígrafos. Depois de sêco, e submetido a processo especial, o produto é dissolvido em água.

O sôro é administrado em injeções subcutâneas durante vários dias.

RESULTADO

Os resultados obtidos pelos drs. León Binet e Jeremec-Tchernia em pessoas velhas foram os seguintes: A volta da fôrça muscular; o organismo adquire possibilidade de lutar com êxito contra certas lesões, como, por exemplo, as úlceras das pernas; observa-se a elevação do teor do sangue, minorando-se, assim, um dos padecimentos maiores das pessoas de idade avançad.

REI DO IRAQUE EM TEERÃ

TEERÃ, 18 (FP-DC) — Chegou a esta Capital, hoje de manhã, por via aérea, o rei Fayçal, do Iraque, em companhia do príncipe herdeiro Emir Abdulillah, e do primeiro-ministro Ali Ayubi, sendo acolhido pelo Xá e pelos membros do govêrno imperial. Durará três dias a visita oficial do rei Fayçal, mas um porta-voz palaciano indicou que o soberano hachemita ficaria no Irã até o dia 30 do corrente. O rei Fayçal assistirá notadamente às manobras do exército iraniano no Kurdistão.

DIA 28 XARÁ DO RIO CHEGARÁ

O navio suéco "Rio de Janeiro" — destinado a transportar cargas e passageiros — primeiro de uma série de seis que a Suécia está construindo para fazer a linha marítima Estocolmo-Brasil, deverá empreender sua viagem inaugural, chegando a esta cidade no próximo dia 28, e aqui permanecendo por dois dias.

O novo barco está dotado de aparelhos de radar, quatro motores de doze cilindros cada um, tem linhas aerodinâmicas, três cobertas e superestrutura situada na pôpa, além de oito frigoríficos, seis compartimentos para carga sêca, espaço para o transporte de couro e três tanques para óleos vegetais.

CURSOS DE OTORRINNO E ALERGIA

Um curso de otorrinolaringologia para médicos será ministrado, a partir do dia 4 de novembro, pelo professor Fernando Linhares, sob o patrocínio da Policlínica Geral do Rio de Janeiro.

A Sociedade Brasileira de Alergia também iniciará um curso sôbre a especialidade no dia 11 de novembro, na sede da entidade, na Avenida Churchill, 97, 9.º andar.

Vôos acrobáticos no desfile da "Semana"

Um desfile da Aviação Civil às 14 horas de hoje, ao longo da Praia de Copacabana, anunciará o "show" aéreo programado para amanhã, às 9,30 horas, no mesmo local, com a participação da Fôrça Aérea Brasileira, como parte dos festejos da Semana da Asa de 1957.

Os múltiplos e variados meios utilizados par alcançar a finalidade da Semana da Asa foram ontem enumerados pelo general Djalma Dias Ribeiro, Comandante da Divisão Aero-Terrestre, numa palestra na "A Voz do Brasil", em que foi ressaltada a união entre aviadores e pára-quedistas.

CARNAVAL EM OUTUBRO

O presidente da Comissão Organizadora dos Festejos da Semana da Asa brigadeiro Reinaldo de Carvalho, programou para hoje as seguintes solenidades: 14 horas, desfile aéreo pela Aviação Civil ao longo da Praia de Copacabana com a exibição de um moderno avião a jacto francês; 16 horas sessão de cinema infantil, na sede do Sindicato dos Aeronáutas; 1930 horas, pela "Voz do Brasil", falará o vice-almirante Fernando Almeida da Silva diretor da Aeronáutica da Marinha; às 20 horas, no Sindicato dos Aeronáutas, sessão cinematográfica para adultos; no mesmo horário, na sede do Clube dos Suboficiais e Sargentos da Aeronáutic, torneio de bola ao cêsto

DOMINGO MOVIMENTADO

Para amanhã domingo, está programado para às 9,30 horas, ao longo da praia de Copacabana, um "show" aéreo com a participação de aviões da Fôrça Aérea Brasileira; às 930, também no Aero Clube do Brasil, em Manguinhos, realiza-se uma festividade com a participação da União dos Escoteiros do Brasil Associação Carioca de Aeromodelismo e o Aero Clube do Brasil; às 10,00 horas, "show" infantil no Clube dos Suboficiais e Sargentos da Aeronáutica; às 10,30 horas no Hipódromo da Gávea, almôço do Jóquei Clube em homenagem à Aeronáutica Brasileira; 14,00: Competição ciclística promovida pela Confederação Brasileira de Ciclismo na Base Aérea do Galeão 20,00 horas: na sede do Clube dos Suboficiais e Sargentos da Aeronáutica, torneio de Bola ao Cesto.

Picaretas acabam tradição: Galeria

As picaretas e martelos manejados por dezenas de operários estarão trabalhando, dentro de mais alguns dias, na inglória tarefa de destruir um dos prédios mais tradicionais do Rio de Janeiro, o do Hotel Avenida, sob o qual passa — ainda — em cruz, a Galeria Cruzeiro.

Bares, restaurantes, leiterias e barbearias, além de algumas casas comerciais de outros ramos, deixarão de funcionar e, pelas calçadas, não mais serão vistas as cadeiras de vime, para onde se mudaram, depois da derrubada do Café Nice — outra tradição destruída — os compositores de música popular.

PROGRAMA DE HOJE

No próximo dia 30, tôdas as lojas da Galeria Cruzeiro serão obrigadas a entregar as chaves, e encerrar suas atividades. Muitas delas já deixaram de funcionar, enquanto outras, através de expedientes junto à Justiça, procuram conseguir um prazo mais longo para o fechamento.

O sr. Afonso Rodrigues, proprietário do Bar Americana, informou ao DC que, como despedida, realizará, nos últimos dias dêste mês, um verdadeiro carnaval.

Nosso movimento sempre foi maior nos folguedos de Momo — disse êle. O carnaval de 1957 passou sem que pudéssemos prever que êle seria o último e, por isso, pretendemos realizar uma "avant-premiére" do de 1958 com muita música e muito chope, como despedida à freguesia.

O Salão Chic, barbearia e "manicure", funciona na Galeria Cruzeiro há mais de 40 anos. Seu proprietário há 22 anos, é o sr. Leon, polonês de nascimento e brasileiro naturalizado.

O repórter perguntou-lhe se, ao fechar o estabelecimento, pretendia voltar para sua terra.

— Nada disso — declarou — sou agora brasileiro, tenho filhos e netos nascidos no Brasil. Quando a barbearia fechar as portas, encerrarei também minhas atividades de fígaro, mas não penso em sair do Brasil.

MAURÍCIO FALOU DE SEU IRMÃO

«Medeiros e Albuquerque na intimidade» — êste foi o tema que abordou o Ministro da Saúde, prof. Maurício de Medeiros, na conferência realizada ontem em Belo Horizonte, por ocasião da solenidade inaugural do IV Congresso da Associação Médica de Minas Gerais, solenidade que foi presidida pelo Presidente da República.

Na conferência, o ministro Maurício de Medeiros revelou acontecimentos inéditos na vida do grande escritor patrício, que era seu irmão, sendo saudado depois pelo acadêmico Aires da Mata Machado Filho.

CONQUISTA DA CIÊNCIA

A seguir, o Ministro da Saúde realizou outra conferência, desta feita como parte do programa do IV Congresso Médico, versando sôbre «A psiquiatria no Brasil», abordando, nesta oportunidade, palpitantes temas sôbre os modernos conceitos de psiquiatria, segundo a última conquista da ciência.

28 médicos (apenas) vigiam os alimentos

— Para todo o serviço de fiscalização dos alimentos consumidos no Rio de Janeiro, dispomos apenas de 28 médicos sanitaristas — afirmou ontem ao DC o dr. Carlos Marques Dias, Diretor do Departamento de Higiene da Secretaria de Saúde e Assistência da Prefeitura.

— Êsse número — continuou — é ainda mais irrisório se se considerar que ao Departamento de Higiene incumbe não sòmente a fiscalização de armazéns e feiras-livres mas ainda a de todos os bares, restaurantes e buates da cidade.

AS FEIRAS SÃO VISITADAS

Não obstante os poucos recursos de que dispõe, afirma o dr. Carlos Marques Dias que tôdas as feiras são visitadas pelos médicos de seu Departamento.

Para efeito de fiscalização sanitária, o Distrito está dividido em 5 grandes zonas, ficando cada uma a cargo de um grupo. A cada feira que se realiza comparece um médico e dois funcionários especializados

NUNCA VIRAM O MÉDICO

A reportagem do DC estêve em visita a várias feiras-livres onde observou o espetáculo de sempre: ruas imundas cobertas de cascas de frutas e de restos de legumes doces, queijos, biscoitos e frutas cortadas expostas às moscas e à poeira; feirantes de mãos cortadas a manipular alimentos de tôda espécie

Uma barraqueira portuguêsa, a quem o repórter perguntou pela carteira de saúde encolheu os ombros e, entre risadas, respondeu:

— Êsses médicos grã-finos lá se interessam por nós?

Ao que um vizinho seu acrescentou:

— Nunca os vi por aqui

DENTISTA PROTEGIDO: RADIUM

O Sindicato dos Odontologistas do Rio de Janeiro comunicou, ontem, ao DC, que o presidente Juscelino Kubitschek determinou a manutenção do artigo 145 da lei 1.711 (risco de vida e saúde), que protege os odontologistas radiologistas.

A entidade de classe dos odontologistas está tratando, também, da nova regulamentação da lei 1.234, que deverá assegurar amparo aos profissionais que se expõem às substâncias radioativas.